



รายงานการวิจัย

การประเมินความพึงพอใจของประชาชนผู้รับบริการ
ต่อการให้บริการของเทศบาลตำบลสบปราบ
อำเภอสบปราบ จังหวัดลำปาง

โดย

คณะมนุษยศาสตร์และสังคมศาสตร์

มหาวิทยาลัยราชภัฏลำปาง

กันยายน ๒๕๖๔

คำนำ

การประเมินความพึงพอใจของประชาชนผู้รับบริการต่อการให้บริการของเทศบาลตำบลสบปราบ มีเป้าหมายเพื่อให้ผลที่ได้จากการประเมินนำไปพัฒนาปรับปรุงคุณภาพการให้บริการแก่ผู้รับบริการ เกิดประสิทธิภาพและประสิทธิผลเป็นที่พึงพอใจแก่ผู้รับบริการ คณะมนุษยศาสตร์และสังคมศาสตร์ มหาวิทยาลัยราชภัฏลำปาง ได้รับความไว้วางใจจากเทศบาลตำบลสบปราบ อำเภอสบปราบ จังหวัดลำปาง ให้เป็นผู้ดำเนินการประเมินความพึงพอใจของประชาชนต่อการให้บริการของเทศบาลตำบลสบปราบ ซึ่งนับเป็นเกียรติอย่างยิ่งที่คณะฯ ได้มีส่วนร่วมในการก่อให้เกิดความร่วมมือและให้บริการทางวิชาการให้กับท้องถิ่น

ขอขอบคุณประชากรในเขตเทศบาลตำบลสบปราบ คณะผู้บริหาร สมาชิกสภาเทศบาล และพนักงานเทศบาลตำบลสบปราบ อำเภอสบปราบ จังหวัดลำปางที่มีส่วนร่วมในการให้ข้อมูลต่างๆ จนทำให้การดำเนินการประเมินในครั้งนี้ สำเร็จลุล่วงไปได้ด้วยดี

คณะผู้วิจัย

คณะมนุษยศาสตร์และสังคมศาสตร์

มหาวิทยาลัยราชภัฏลำปาง

กันยายน ๒๕๖๔

บทสรุปผู้บริหาร

รายงานการวิจัย

การประเมินความพึงพอใจของประชาชนที่มีต่อการให้บริการ ของเทศบาลตำบลสบปราบ อำเภอสบปราบ จังหวัดลำปาง

รายงานการวิจัยการประเมินความพึงพอใจของประชาชนที่มีต่อการให้บริการของ เทศบาลตำบลสบปราบ อำเภอสบปราบ จังหวัดลำปาง ฉบับนี้ มีวัตถุประสงค์เพื่อศึกษาระดับของความพึงพอใจของประชาชนที่มีต่อการให้บริการของเทศบาลตำบลสบปราบ และเพื่อศึกษาปัญหา อุปสรรค ข้อเสนอแนะที่มีต่อการให้บริการประชาชนของเทศบาลตำบลสบปราบ การวิจัยในครั้งนี้เป็นการวิจัยเชิงปริมาณ (Quantitative Research) โดยใช้แบบสอบถามถามความพึงพอใจของประชาชน ประกอบในการวิจัย

จากการศึกษาพบว่า ประชาชนผู้ใช้บริการเทศบาลตำบลสบปราบ มีความพึงพอใจต่อการได้รับการบริการโดยภาพรวมอยู่ในระดับมากที่สุด มีค่าเฉลี่ย ๔.๕๖ คิดเป็นร้อยละ ๙๑.๒๐

สรุปภาพรวมการบริการตามภารกิจผู้ให้บริการ ดังนี้

๑. งานด้านการบริหารจัดการตลาด

๑) ด้านกระบวนการและขั้นตอนการให้บริการ พบว่า ประชาชนมีความพึงพอใจอยู่ในระดับมากที่สุด มีค่าเฉลี่ย ๔.๕๔ คิดเป็นร้อยละ ๙๐.๘๐

๒) ด้านช่องทางในการให้บริการ พบว่า ประชาชนมีความพึงพอใจอยู่ในระดับมากที่สุด มีค่าเฉลี่ย ๔.๕๐ คิดเป็นร้อยละ ๙๐.๐๐

๓) ด้านเจ้าหน้าที่และบุคลากร พบว่า ประชาชนมีความพึงพอใจอยู่ในระดับมากที่สุด มีค่าเฉลี่ย ๔.๕๖ คิดเป็นร้อยละ ๙๑.๒๐

๔) ด้านสิ่งอำนวยความสะดวก พบว่า ประชาชนมีความพึงพอใจอยู่ในระดับมากที่สุด มีค่าเฉลี่ย ๔.๕๓ คิดเป็นร้อยละ ๙๐.๖๐

๕) ด้านคุณภาพในการให้บริการ พบว่า ประชาชนมีความพึงพอใจอยู่ในระดับมากที่สุด มีค่าเฉลี่ย ๔.๕๙ คิดเป็นร้อยละ ๙๑.๘๐

ประชาชนผู้ใช้บริการเทศบาลตำบลสบปราบ มีความพึงพอใจต่อการปฏิบัติงานด้านการบริหารจัดการตลาด อยู่ในระดับมากที่สุด มีค่าเฉลี่ย ๔.๕๔ คิดเป็นร้อยละ ๙๐.๘๐

๒. งานด้านบริการไฟฟ้าสาธารณะ

- ๑) ด้านกระบวนการและขั้นตอน พบว่า ประชาชนมีความพึงพอใจอยู่ในระดับมากที่สุด มีค่าเฉลี่ย ๔.๕๗ คิดเป็นร้อยละ ๙๑.๔๐
- ๒) ด้านช่องทางในการให้บริการ พบว่า ประชาชนมีความพึงพอใจอยู่ในระดับมากที่สุด มีค่าเฉลี่ย ๔.๖๑ คิดเป็นร้อยละ ๙๒.๒๐
- ๓) ด้านเจ้าหน้าที่และบุคลากรผู้ให้บริการ พบว่า ประชาชนมีความพึงพอใจอยู่ในระดับมากที่สุด มีค่าเฉลี่ย ๔.๕๖ คิดเป็นร้อยละ ๙๑.๒๐
- ๔) ด้านสิ่งอำนวยความสะดวก พบว่า ประชาชนมีความพึงพอใจอยู่ในระดับมากที่สุด มีค่าเฉลี่ย ๔.๕๔ คิดเป็นร้อยละ ๙๐.๘๐
- ๕) ด้านคุณภาพในการให้บริการ พบว่า ประชาชนมีความพึงพอใจอยู่ในระดับมากที่สุด มีค่าเฉลี่ย ๔.๕๕ คิดเป็นร้อยละ ๙๑.๐๐

ประชาชนผู้ให้บริการเทศบาลตำบลสบปราบ มีความพึงพอใจต่อการปฏิบัติงานด้านบริการไฟฟ้าสาธารณะ อยู่ในระดับมากที่สุด มีค่าเฉลี่ย ๔.๕๗ คิดเป็นร้อยละ ๙๑.๔๐

๓. งานด้านการป้องกันและบรรเทาสาธารณภัย

- ๑) ด้านกระบวนการและขั้นตอน พบว่า ประชาชนมีความพึงพอใจอยู่ในระดับมากที่สุด มีค่าเฉลี่ย ๔.๕๑ คิดเป็นร้อยละ ๙๐.๒๐
- ๒) ด้านช่องทางในการให้บริการ พบว่า ประชาชนมีความพึงพอใจอยู่ในระดับมากที่สุด มีค่าเฉลี่ย ๔.๕๔ คิดเป็นร้อยละ ๙๐.๘๐
- ๓) ด้านเจ้าหน้าที่และบุคลากร พบว่า ประชาชนมีความพึงพอใจอยู่ในระดับมากที่สุด มีค่าเฉลี่ย ๔.๕๙ คิดเป็นร้อยละ ๙๑.๘๐
- ๔) ด้านสิ่งอำนวยความสะดวก พบว่า ประชาชนมีความพึงพอใจอยู่ในระดับมากที่สุด มีค่าเฉลี่ย ๔.๕๓ คิดเป็นร้อยละ ๙๐.๖๐
- ๕) ด้านคุณภาพในการให้บริการ พบว่า ประชาชนมีความพึงพอใจอยู่ในระดับมากที่สุด มีค่าเฉลี่ย ๔.๕๑ คิดเป็นร้อยละ ๙๐.๒๐

ประชาชนผู้ให้บริการเทศบาลตำบลสบปราบ มีความพึงพอใจต่อการปฏิบัติงานด้านการป้องกันและบรรเทาสาธารณภัย อยู่ในระดับมากที่สุด มีค่าเฉลี่ย ๔.๕๓ คิดเป็นร้อยละ ๙๐.๖๐

๔. งานด้านบริหารจัดการโรงเรียนท้องถิ่น

- ๑) ด้านกระบวนการและขั้นตอน พบว่า ประชาชนมีความพึงพอใจอยู่ในระดับมากที่สุด มีค่าเฉลี่ย ๔.๕๕ คิดเป็นร้อยละ ๙๑.๐๐
- ๒) ด้านช่องทางในการให้บริการ พบว่า ประชาชนมีความพึงพอใจอยู่ในระดับมากที่สุด มีค่าเฉลี่ย ๔.๖๐ คิดเป็นร้อยละ ๙๒.๐๐
- ๓) ด้านเจ้าหน้าที่และบุคลากร พบว่า ประชาชนมีความพึงพอใจอยู่ในระดับมากที่สุด มีค่าเฉลี่ย ๔.๖๖ คิดเป็นร้อยละ ๙๓.๒๐
- ๔) ด้านสิ่งอำนวยความสะดวก พบว่า ประชาชนมีความพึงพอใจอยู่ในระดับมากที่สุด มีค่าเฉลี่ย ๔.๕๖ คิดเป็นร้อยละ ๙๑.๒๐
- ๕) ด้านคุณภาพในการให้บริการ พบว่า ประชาชนมีความพึงพอใจอยู่ในระดับมากที่สุด มีค่าเฉลี่ย ๔.๖๑ คิดเป็นร้อยละ ๙๒.๒๐

ประชาชนผู้ใช้บริการเทศบาลตำบลสบปราบ มีความพึงพอใจต่อการปฏิบัติงานด้านบริหารจัดการโรงเรียนท้องถิ่น อยู่ในระดับมากที่สุด มีค่าเฉลี่ย ๔.๖๐ คิดเป็นร้อยละ ๙๒.๐๐

จากการออกแบบสอบถามปลายเปิดเพื่อขอข้อเสนอแนะจากประชาชนผู้รับบริการ ผลการสอบถามพอสรุปได้ว่าประชาชนผู้รับบริการต้องการให้เทศบาลตำบลสบปราบ เร่งประสานการพัฒนา/ปรับปรุงสะพานและถนนสาธารณะ ให้มีสภาพที่สมบูรณ์ สร้างความปลอดภัยให้ประชาชนในเขตพื้นที่และผู้สัญจร ไป – มา หากได้รับงบประมาณในการขยาย/ปรับปรุงถนนสาธารณะ ควรมีการวางแผน/จัดวางระบบการจราจรให้มีความคล่องตัวในช่วงที่มีการก่อสร้าง มีการเพิ่มช่องทางการประชาสัมพันธ์ให้ประชาชนรับรู้ข้อมูลข่าวสารเกี่ยวกับการก่อสร้าง/ปรับปรุงถนน เพื่อให้ประชาชนสามารถวางแผนเส้นทางในการเดินทางแต่ละวันได้ เร่งประสานการพัฒนา/ปรับปรุงระบบไฟฟ้าสาธารณะ โดยเฉพาะบริเวณตรอกซอยภายในหมู่บ้าน ให้มีสภาพที่ใช้งานได้ดี เพื่อสร้างความปลอดภัยให้ประชาชนในเขตพื้นที่และผู้สัญจร ไป – มา ในเวลากลางคืน, พัฒนาปรับปรุงการก่อสร้างท่อระบายน้ำในพื้นที่เพิ่มเติมตามความต้องการ การดำเนินการที่ปลอดภัย มีการปิดฝาท่อเพื่อความปลอดภัยของประชาชน และทำการขุดลอกท่อระบายน้ำไม่ให้เกิดการอุดตันต่อเนื่อง สามารถมีการระบายน้ำที่มีประสิทธิภาพ ไม่เกิดปัญหาน้ำท่วมขังและไม่ส่งกลิ่นเหม็น รวมทั้งไม่เป็นแหล่งเพาะพันธุ์ยุงลายและแหล่งของโรคระบาดต่างๆ, พัฒนาปรับปรุงความสะอาดของตลาดสดเทศบาลให้ มีมาตรฐาน โดยเฉพาะด้านการรักษาความสะอาดเพื่อให้ภาพลักษณ์ของตลาดมีมาตรฐาน สะอาด น่าจับจ่ายซื้อของ, ควรให้ความสำคัญต่อระบบการบริหารจัดการขยะ ไม่ว่าจะเป็นการใช้วิธีการกำจัดที่ถูกหลักวิธีในทุกขั้นตอน จัดหารถเก็บขนขยะที่อยู่ในสภาพดี ได้มาตรฐาน ทำการจัดเก็บอย่างสม่ำเสมอ มีจำนวนรถขยะ / ถังขยะหรือถังคัดแยกขยะให้เพียงพอในชุมชน จัดตั้งจุดทิ้งขยะที่เหมาะสม รณรงค์หรือสร้างการมีส่วนร่วมให้เกิดความตระหนักให้ประชาชนเกิดการลด ละ เลิกการใช้ถุงพลาสติก หรือการคัดแยกขยะที่ต้นทาง และหาวิธีการในการสร้างมูลค่าของขยะ เช่น การส่งเสริมให้มีการทำปุ๋ยจากขยะ, การสร้างผลิตภัณฑ์รีไซเคิลจากขยะ ฯลฯ นอกจากนี้ควรมีมาตรการทางกฎหมายใช้บังคับกับผู้ที่ฝ่าฝืนหรือลักลอบเผาขยะ หรือนำขยะมาทิ้งในพื้นที่อย่างจริงจัง, ให้มีความสำคัญกับการกำจัดแหล่งเพาะพันธุ์ยุงลาย อาทิ ทำการขุดลอกท่อระบายน้ำไม่เกิดปัญหาน้ำท่วมขัง ทำการตัดหญ้าหรือกำจัดวัชพืชในพื้นที่สาธารณะไม่ให้เป็นที่ปาร์กซังแต่ให้มีลักษณะโล่งเตียน มีการกำจัดลูกน้ำยุงลายอย่างจริงจังและควรพ่นควันกำจัดยุงเป็นประจำ ควบคู่ไปกับการจัดการให้ความรู้ ความเข้าใจกับประชาชนเกี่ยวกับโรคไข้เลือดออกหรือโรคที่เกิดจากยุงเป็นพาหะนำโรครวมถึงการขอความร่วมมือจากประชาชนให้เกิดพฤติกรรมในการทำลายแหล่งเพาะพันธุ์ยุงลายอย่างต่อเนื่องสม่ำเสมอ, จัดให้มีการวางแผน ประชุม รับฟังปัญหาและความต้องการ รวมถึงข้อเสนอแนะจากทุกฝ่ายที่เกี่ยวข้องเพื่อบรรเทาความเดือดร้อนให้กับประชาชนในพื้นที่ที่ได้รับผลกระทบจากสถานการณ์การแพร่ระบาดของโรคติดเชื้อไวรัสโคโรนา 2019 (COVID-19) ไม่ว่าจะเป็นการอบรมเสริมอาชีพ / การพัฒนาบรรจุภัณฑ์/ การเพิ่มมูลค่าให้กับสินค้าทางการเกษตรหรือสินค้าทางวัฒนธรรมของท้องถิ่น / การขายสินค้าและผลิตภัณฑ์ของชุมชนในรูปแบบออนไลน์, การดำเนินการ

ประสานกับหน่วยงานรัฐที่เกี่ยวข้อง ไม่ว่าจะเป็นการอำนวยความสะดวกในส่วนของคุณข้อมูลหรือส่วนอื่นๆให้ประชาชนมีความสะดวกมากขึ้น โดยการดำเนินการใดๆจะต้องเป็นไปตามมาตรการในการเฝ้าระวังและควบคุมมิให้มีการแพร่กระจายเชื้อไวรัสโคโรนา 2019 (COVID-19) อย่างเคร่งครัด, ควรมีนโยบายเกี่ยวกับการทำเมืองให้น่าอยู่ในเขตพื้นที่เทศบาลตำบลสบปราบ ดำเนินการปรับปรุงภูมิทัศน์ ตัดแต่งกิ่งต้นไม้ หรือตัดหญ้าสองข้างทางบริเวณไหล่ทาง เพื่อให้ประชาชนเดินทางอย่างสะดวกปลอดภัย น่าอภิรมย์ และมีทัศนวิสัยในการมองเห็นมากขึ้น ในฤดูแล้งควรทำการฉีดพ่นน้ำในอากาศที่มีความแห้งเพื่อลดฝุ่นละอองในอากาศ ฉีดน้ำทำความสะอาดพื้นผิวถนนอย่างสม่ำเสมอ รวมทั้งประสานประโยชน์ร่วมกับทุกภาคส่วนในการสร้างความตระหนักและสำนึกร่วมกัน มีการรณรงค์อย่างต่อเนื่องในเรื่องของการรักษาความสะอาดในพื้นที่สาธารณะหรือบริเวณบ้านเรือนของประชาชนให้น่าอยู่มากขึ้น, ในการจัดสรรงบประมาณสำหรับการพัฒนาหรือแก้ปัญหาในพื้นที่ ควรมีการจัดสรรงบประมาณโดยเรียงลำดับของปัญหาและความต้องการก่อน-หลังอย่างเท่าเทียมกัน มีความยุติธรรมและรวดเร็ว ใช้มติส่วนใหญ่ของประชาคมในการดำเนินการพัฒนา แต่ในขณะเดียวกันควรรับฟังปัญหาและความต้องการของเสียงส่วนน้อยเพื่อใช้เป็นข้อมูลในการพัฒนาในด้านต่างๆอย่างทั่วถึง และส่งเสริมให้ประชาชนมีส่วนร่วมในการดำเนินกิจกรรมต่างๆร่วมกัน โดยให้มีรูปแบบที่หลากหลาย ประชาชนในพื้นที่เกิดความตระหนักและเกิดจิตสำนึกร่วมในทางที่ดี รวมถึงพัฒนาภาวะผู้นำให้แก่ผู้นำทุกระดับ ไม่ว่าจะเป็นการสาธิต การฝึกอบรม การไปศึกษาดูงาน ฯลฯ เพื่อเป็นแนวทางในการปฏิบัติอันจะนำไปสู่ชุมชนเข้มแข็ง มีภูมิคุ้มกัน และสามารถอยู่ร่วมกันอย่างยั่งยืน

ในส่วนของผู้บริหาร สมาชิกสภาเทศบาลตำบล และพนักงานเทศบาลตำบล สบปราบ ควรลงพื้นที่ตามชุมชนต่าง ๆ ให้บ่อยครั้งขึ้น เพื่อพบปะพูดคุยกับประชาชน รับฟังและทราบถึงปัญหาหรือความต้องการของประชาชน จัดวงเสวนาการพูดคุยทั้งการใช้ระบบออนไลน์ผ่านแอปพลิเคชันต่าง ๆ ควบคู่กับการลงพื้นที่จริงกับคนกลุ่มเล็กและกลุ่มใหญ่ นำข้อมูลปัญหา ประเด็นต่างๆที่ได้มารวบรวม, วิเคราะห์, สังเคราะห์นำไปสู่การพัฒนา ต่อยอด ปรับปรุง นโยบายต่างๆของท้องถิ่นไปสู่การปฏิบัติที่เป็นรูปธรรมให้ดียิ่งขึ้น, พิจารณาความพร้อมของสถานที่ในการให้บริการ ความพร้อมของวัสดุอุปกรณ์ ทบสวนประสิทธิภาพของช่องทางการให้บริการแต่ละช่องทางเพื่อเลือกใช้ในการติดต่อประสานงานได้หลายรูปแบบ ควรจัดทำสื่อประชาสัมพันธ์/คู่มือและเอกสารให้ความรู้ที่หลากหลาย ชัดเจนเข้าใจง่าย รวมทั้งพัฒนาการใช้สื่อประชาสัมพันธ์ทุกชนิด เช่น สื่อบุคคล เพื่อทำหน้าที่สื่อสารและบอกต่อประชาสัมพันธ์ภารกิจต่างๆของเทศบาลตำบลสบปราบ โดยจะต้องจัดการทรัพยากรดังกล่าวให้เหมาะสมกับงานแต่ละงานที่จะบริการประชาชนผู้รับบริการ มีการคำนึงถึงประสิทธิภาพที่เกิดจากการใช้ทรัพยากรนั้น ๆ ให้เกิดความคุ้มค่าควบคู่กันไปด้วย นอกจากนี้พัฒนาระบบการให้บริการประชาชนที่มารับบริการแล้ว ควรจัดเตรียมบุคลากรให้เพียงพอต่อการให้บริการ มีการเตรียมพร้อมในส่วนของเอกสารต่างๆที่จะให้บริการประชาชน มีการมาปฏิบัติหน้าที่

ก่อนเวลาหรือตรงต่อเวลา หากพนักงานเจ้าหน้าที่มีการลงพื้นที่ให้บริการประชาชนภาคสนาม ควรมีการแจ้งให้ประชาชนทราบล่วงหน้าหรือจัดตารางเวรเพื่อปฏิบัติหน้าที่แทนในสำนักงาน มีวิธีการใช้ถ้อยคำในการสื่อสารที่ชัดเจน ตอบคำถามอย่างตรงไปตรงมาด้วยกิริยาท่าทางที่มีความอ่อนน้อม ถ้อยทีที่มีความสุภาพ ยิ้มแย้มแจ่มใส และเต็มใจให้บริการ สามารถปรับปรุงการทำงานให้มีความฉับไว กระตือรือร้น ไม่เลือกปฏิบัติเฉพาะกลุ่ม เอาใจใส่ดูแลประชาชนอย่างเป็นมิตรและจริงใจด้วยช่องทางการสื่อสารที่หลากหลาย เหมาะกับทุกเพศทุกวัย

แม้ระดับความพึงพอใจของประชาชนที่มีต่อเทศบาลตำบลสบปราบ จะอยู่ในระดับมากที่สุดก็ตาม ทางเทศบาลตำบลสบปราบควรต้องมีการพัฒนาต่อไปอีก ซึ่งสิ่งที่ทางเทศบาลตำบลสบปราบควรให้ความสำคัญ คือการติดตามปัญหาต่าง ๆ ของชาวบ้าน เพื่อทำการแก้ไขและปรับปรุงเพิ่มเติมการประชาสัมพันธ์ การลงพื้นที่พบปะกับชาวบ้าน และการพัฒนาพนักงานเจ้าหน้าที่ให้มีความรู้ความสามารถในงานที่ปฏิบัติอย่างต่อเนื่อง การส่งเสริมหรือการอบรมให้ผู้บริหาร สมาชิกสภาเทศบาลตำบล พนักงานเทศบาลตำบลสบปราบมีการปฏิบัติงานโดยยึดหลักธรรมาภิบาล มีการพัฒนาและปรับปรุงระบบการให้บริการสาธารณะอันเป็นอำนาจหน้าที่ของเทศบาลตำบลให้ดียิ่งๆขึ้น โดยมีระบบการบริหารจัดการงบประมาณที่ดี เกิดความคุ้มค่า ทำให้การบริการประชาชนเกิดประสิทธิภาพและประสิทธิผล และที่สำคัญที่สุดอีกประการหนึ่ง คือ การส่งเสริมให้ประชาชนเข้ามามีส่วนร่วมมากยิ่งขึ้น ทั้งรูปแบบที่เป็นทางการและ ไม่เป็นทางการ อาทิ สื่อออนไลน์ผ่านแอปพลิเคชันทุกช่องทางที่สามารถร้องทุกข์หรือเสนอแนะวิธีการต่างๆในการแก้ปัญหาหรือแนวทางในการพัฒนาผ่านผู้บริหารได้โดยตรง (สายตรงนายกเทศมนตรี) หรือจัดให้มีผู้รับฟังความคิดเห็นของผู้รับบริการ การจัดเสวนาแลกเปลี่ยนความคิดเห็นซึ่งกันและกันในโอกาสต่าง ๆ ทั้งจากการลงพื้นที่จริงหรือจากการประชุมออนไลน์ผ่านแอปพลิเคชันต่าง ๆ สิ่งเหล่านี้ล้วนแล้วแต่เป็นข้อมูลที่ทางเทศบาลตำบลสบปราบ จะได้นำมาปรับปรุงแก้ไขกระบวนการทำงานให้ตอบสนองความต้องการของประชาชน เพื่อประชาชนในท้องถิ่นและภาพลักษณ์ขององค์กรเอง

ทั้งนี้ เทศบาลตำบลสบปราบ ควรนำผลการวิจัยที่ค้นพบไปประยุกต์ใช้เพื่อสะท้อนภาพผลสัมฤทธิ์การบริหารจัดการอันจะนำไปสู่การกำหนดกลยุทธ์ วิธีปฏิบัติที่ดีในการนำยุทธศาสตร์การพัฒนาตามนโยบายการบริหารของเทศบาลตำบลสบปราบสู่ชุมชนท้องถิ่น ทำให้ประชาชนในพื้นที่ได้รับการพัฒนาศักยภาพทุกด้าน และมีคุณภาพชีวิตที่ดีขึ้น อันจะนำไปสู่ผลสัมฤทธิ์การเป็นองค์กรปกครองส่วนท้องถิ่นที่มีการบริหารจัดการบ้านเมืองที่ดี และมีการดำเนินการตามแผนยุทธศาสตร์การพัฒนาระบบราชการไทยในการสร้างความเป็นเลิศด้านการให้บริการประชาชนต่อไป

สารบัญ

	หน้า
คำนำ	ก
บทสรุปผู้บริหาร	ข
สารบัญ	ช
สารบัญตาราง	ญ
สารบัญภาพ	ฎ
บทที่ ๑ บทนำ	๑
๑.๑ ที่มาและความสำคัญ	๑
๑.๒ วัตถุประสงค์ของการวิจัย	๓
๑.๓ ขอบเขตโครงการวิจัย	๔
๑.๔ นิยามศัพท์เฉพาะ	๕
๑.๕ ประโยชน์ที่คาดว่าจะได้รับ	๕
บทที่ ๒ ทบทวนวรรณกรรม	๖
๒.๑ แนวคิดเกี่ยวกับการกระจายอำนาจและการปกครองท้องถิ่นไทย	๖
๒.๒ แนวคิดเกี่ยวกับการบริหารงานภาครัฐแนวใหม่	๑๐
๒.๓ แนวคิดเกี่ยวกับการให้บริการ	๒๑
๒.๔ แนวคิดเกี่ยวกับคุณภาพการให้บริการสาธารณะ	๒๔
๒.๕ แนวคิดและทฤษฎีเกี่ยวกับความพึงพอใจ	๒๗
๒.๖ แนวคิดเกี่ยวกับเทศบาล	๔๒
๒.๗ สภาพทั่วไปและข้อมูลพื้นฐานของเทศบาลตำบลสบปราบ	๔๗
๒.๘ งานวิจัยที่เกี่ยวข้อง	๕๙
๒.๙ กรอบแนวคิดในการศึกษา	๖๖
บทที่ ๓ ระเบียบวิธีวิจัย	๖๗
๓.๑ วิธีการดำเนินการวิจัย	๖๗
๓.๒ ประชากรและกลุ่มตัวอย่าง	๖๗
๓.๓ เครื่องมือที่ใช้เก็บรวบรวมข้อมูล	๖๙
๓.๔ การวิเคราะห์ข้อมูล	๗๐

สารบัญ (ต่อ)

	หน้า
บทที่ ๔ ผลการศึกษา	๗๑
๔.๑ ข้อมูลเบื้องต้นของผู้ตอบแบบสอบถาม	๗๒
๔.๒ ข้อมูลทั่วไปของผู้ตอบแบบสอบถาม	๗๓
๔.๓ ข้อมูลความพึงพอใจต่อการปฏิบัติงานของเทศบาลตำบลสบปราบ	๗๕
๔.๔ ข้อมูลความคิดเห็นและข้อเสนอแนะการให้บริการของเทศบาลตำบลสบปราบ	๑๐๒
บทที่ ๕ บทสรุป อภิปรายผล และข้อเสนอแนะ	๑๐๖
๕.๑ สรุป	๑๐๖
๕.๒ อภิปรายผล	๑๑๖
๕.๓ ข้อเสนอแนะ	๑๑๙
บรรณานุกรม	๑๒๘
คณะผู้ดำเนินงานฯ	๑๓๑
ภาคผนวก	๑๓๒
ภาคผนวก ก ประมวลรูปภาพการลงพื้นที่สำรวจข้อมูลฯ	
ภาคผนวก ข แบบสำรวจความพึงพอใจฯ	

สารบัญตาราง

	หน้า
ตารางที่ ๓ - ๑ แสดงจำนวนประชากรและกลุ่มตัวอย่าง	๖๘
ตารางที่ ๔ - ๑ ข้อมูลเบื้องต้นของผู้ตอบแบบสอบถาม	๗๒
ตารางที่ ๔ - ๒ ข้อมูลทั่วไปของผู้ตอบแบบสอบถาม	๗๓
ตารางที่ ๔ - ๓ ค่าเฉลี่ยความพึงพอใจของประชาชนต่อการปฏิบัติงานด้านการบริหารจัดการ ตลาดของเทศบาลตำบลสบปราบ ด้านกระบวนการและขั้นตอน	๗๖
ตารางที่ ๔ - ๔ ค่าเฉลี่ยความพึงพอใจของประชาชนต่อการปฏิบัติงานด้านการบริหารจัดการ ตลาดของเทศบาลตำบลสบปราบ ด้านช่องทางในการให้บริการ	๗๗
ตารางที่ ๔ - ๕ ค่าเฉลี่ยความพึงพอใจของประชาชนต่อการปฏิบัติงานด้านการบริหารจัดการ ตลาดของเทศบาลตำบลสบปราบ ด้านเจ้าหน้าที่และบุคลากรผู้ให้บริการ	๗๘
ตารางที่ ๔ - ๖ ค่าเฉลี่ยความพึงพอใจของประชาชนต่อการปฏิบัติงานด้านการบริหารจัดการ ตลาดของเทศบาลตำบลสบปราบ ด้านสิ่งอำนวยความสะดวก	๗๙
ตารางที่ ๔ - ๗ ค่าเฉลี่ยความพึงพอใจของประชาชนต่อการปฏิบัติงานด้านการบริหารจัดการ ตลาดของเทศบาลตำบลสบปราบ ด้านคุณภาพในการให้บริการ	๘๑
ตารางที่ ๔ - ๘ ค่าเฉลี่ยความพึงพอใจต่อการปฏิบัติงานด้านบริการไฟฟ้าสาธารณะ ของเทศบาลตำบลสบปราบ ด้านกระบวนการและขั้นตอน	๘๓
ตารางที่ ๔ - ๙ ค่าเฉลี่ยความพึงพอใจต่อการปฏิบัติงานด้านบริการไฟฟ้าสาธารณะ ของเทศบาลตำบลสบปราบ ด้านช่องทางการให้บริการ	๘๔
ตารางที่ ๔ - ๑๐ ค่าเฉลี่ยความพึงพอใจต่อการปฏิบัติงานด้านบริการไฟฟ้าสาธารณะ ของเทศบาลตำบลสบปราบ ด้านเจ้าหน้าที่และบุคลากรผู้ให้บริการ	๘๕
ตารางที่ ๔ - ๑๑ ค่าเฉลี่ยความพึงพอใจต่อการปฏิบัติงานด้านบริการไฟฟ้าสาธารณะ ของเทศบาลตำบลสบปราบ ด้านสิ่งอำนวยความสะดวก	๘๖
ตารางที่ ๔ - ๑๒ ค่าเฉลี่ยความพึงพอใจต่อการปฏิบัติงานด้านบริการไฟฟ้าสาธารณะ ของเทศบาลตำบลสบปราบ ด้านคุณภาพในการให้บริการ	๘๗
ตารางที่ ๔ - ๑๓ ค่าเฉลี่ยความพึงพอใจต่อการปฏิบัติงานด้านการป้องกันและบรรเทา สาธารณภัยของเทศบาลตำบลสบปราบ ด้านกระบวนการและขั้นตอน	๘๙

สารบัญตาราง (ต่อ)

	หน้า
ตารางที่ ๔ - ๑๔ ค่าเฉลี่ยความพึงพอใจต่อการปฏิบัติงานด้านการป้องกันและบรรเทา สาธารณภัยของเทศบาลตำบลสบปราบ ด้านช่องทางในการให้บริการ	๙๐
ตารางที่ ๔ - ๑๕ ค่าเฉลี่ยความพึงพอใจต่อการปฏิบัติงานด้านการป้องกันและบรรเทา สาธารณภัยของเทศบาลตำบลสบปราบของเทศบาลตำบลสบปราบ ด้านเจ้าหน้าที่และบุคลากรผู้ให้บริการ	๙๑
ตารางที่ ๔ - ๑๖ ค่าเฉลี่ยความพึงพอใจต่อการปฏิบัติงานด้านการป้องกันและบรรเทา สาธารณภัยของเทศบาลตำบลสบปราบ ด้านสิ่งอำนวยความสะดวก	๙๒
ตารางที่ ๔ - ๑๗ ค่าเฉลี่ยความพึงพอใจต่อการปฏิบัติงานด้านการป้องกันและบรรเทา สาธารณภัยของเทศบาลตำบลสบปราบ ด้านคุณภาพในการให้บริการ	๙๓
ตารางที่ ๔ - ๑๘ ค่าเฉลี่ยความพึงพอใจต่อการปฏิบัติงานด้านบริหารจัดการโรงเรียนท้องถิ่น ของเทศบาลตำบลสบปราบ ด้านกระบวนการและขั้นตอน	๙๖
ตารางที่ ๔ - ๑๙ ค่าเฉลี่ยความพึงพอใจต่อการปฏิบัติงานด้านบริหารจัดการโรงเรียนท้องถิ่น ของเทศบาลตำบลสบปราบ ด้านช่องทางการให้บริการ	๙๘
ตารางที่ ๔ - ๒๐ ค่าเฉลี่ยความพึงพอใจต่อการปฏิบัติงานด้านบริหารจัดการโรงเรียนท้องถิ่น ของเทศบาลตำบลสบปราบ ด้านเจ้าหน้าที่และบุคลากรผู้ให้บริการ	๙๙
ตารางที่ ๔ - ๒๑ ค่าเฉลี่ยความพึงพอใจต่อการปฏิบัติงานด้านบริหารจัดการโรงเรียนท้องถิ่น ของเทศบาลตำบลสบปราบ ด้านสิ่งอำนวยความสะดวก	๑๐๐
ตารางที่ ๔ - ๒๒ ค่าเฉลี่ยความพึงพอใจต่อการปฏิบัติงานด้านบริหารจัดการโรงเรียนท้องถิ่น ของเทศบาลตำบลสบปราบ ด้านคุณภาพในการให้บริการ	๑๐๑

สารบัญญภาพ

หน้า

ภาพที่ ๒.๑ ความพึงพอใจและความไม่พึงพอใจของผู้รับบริการ	๓๑
ภาพที่ ๒.๒ ความพึงพอใจและความไม่พึงพอใจในงานของผู้ให้บริการ	๓๒
ภาพที่ ๒.๓ องค์ประกอบของความพึงพอใจในการให้บริการ	๓๗
ภาพที่ ๒.๔ ความสำเร็จในงานบริการ	๔๑
ภาพที่ ๒.๕ กรอบแนวคิดในการวิจัย	๖๕

บทที่ ๑

บทนำ

๑.๑ ที่มาและความสำคัญ

ประเทศไทยมีวิวัฒนาการของการปกครองท้องถิ่นไทย ซึ่งได้รับการพัฒนาและเปลี่ยนแปลงมาตามลำดับจนถึงปัจจุบัน การปกครองท้องถิ่นไทยจึงเป็นส่วนหนึ่งของการจัดระบบการปกครองภายในประเทศ ที่มีหลักการสำคัญคือการให้ประชาชนได้ปกครองและบริหารตนเอง มีความสัมพันธ์กันอย่างมากกับแนวคิดในการกระจายอำนาจการปกครอง (Decentralization) โดยที่รัฐธรรมนูญแห่งราชอาณาจักรไทย พุทธศักราช ๒๕๖๐ มีส่วนที่เกี่ยวข้องกับการปกครองส่วนท้องถิ่นและกระจายอำนาจให้แก่องค์กรปกครองส่วนท้องถิ่น ๒ ประการ ได้แก่ ประการแรก การขยายอำนาจหน้าที่ขององค์กรปกครองส่วนท้องถิ่นให้มีบทบาทที่ชัดเจนและกว้างขวางขึ้น ประการที่ ๒ บัญญัติให้ต้องมีกฎหมายท้องถิ่นตามรัฐธรรมนูญ ตามที่บัญญัติไว้ในรัฐธรรมนูญแห่งราชอาณาจักรไทย พุทธศักราช ๒๕๖๐ หมวด ๑๔ การปกครองส่วนท้องถิ่น มีการแสดงเจตนารมณ์ให้มีการกระจายอำนาจให้กับท้องถิ่นโดยเน้นให้ท้องถิ่นมีสิทธิปกครองตนเอง มีอิสระในการกำหนดทิศทางการบริหารท้องถิ่นของตนเอง รวมทั้งมีอิสระในการบริหารงานทั้งทางด้านการบริหารกำลังคนและงบประมาณโดยเน้นให้ประชาชนมีส่วนร่วมในการปกครองท้องถิ่น ซึ่งเห็นได้จากการประกาศใช้กฎหมายท้องถิ่นตามรัฐธรรมนูญ โดยมีแก้ไขเพิ่มเติมในปีพุทธศักราช ๒๕๖๒ หลายฉบับ ส่งผลให้บทบาทขององค์กรปกครองส่วนท้องถิ่นเปลี่ยนแปลงไปจากเดิมภายใต้ขอบเขตของกฎหมายรัฐธรรมนูญที่กำหนดแบ่งภารกิจให้องค์กรปกครองส่วนท้องถิ่นรับผิดชอบการจัดบริการสาธารณะระดับชุมชน ส่วนการบริหารราชการส่วนกลาง และส่วนภูมิภาค รับผิดชอบการดำเนินการของรัฐในระดับประเทศและภูมิภาคโดยให้คำปรึกษาและสนับสนุน กำกับดูแลการปฏิบัติงานขององค์กรปกครองส่วนท้องถิ่นเพียงเท่าที่จำเป็น

บทบัญญัติส่วนหนึ่งของรัฐธรรมนูญแห่งราชอาณาจักรไทย ๒๕๖๐ ส่วนที่ ๑๔ การปกครองส่วนท้องถิ่น มาตรา ๒๕๐ ได้กล่าวว่า องค์กรปกครองส่วนท้องถิ่นมีหน้าที่และอำนาจดูแลและจัดทำบริการสาธารณะและกิจกรรมสาธารณะ เพื่อประโยชน์ของประชาชนในท้องถิ่นตามหลักการพัฒนาอย่างยั่งยืน การดำเนินการตามหน้าที่และอำนาจดูแลตามที่กฎหมายได้บัญญัติไว้ นั้น สมควรให้เป็นหน้าที่และอำนาจโดยเฉพาะขององค์กรปกครองส่วนท้องถิ่นแต่ละรูปแบบ หรือให้องค์กรปกครองส่วนท้องถิ่นเป็นหน่วยงานหลักในการดำเนินการใดให้เป็นไปตามที่กฎหมายบัญญัติซึ่งต้องสอดคล้องกับรายได้ขององค์กรปกครองส่วนท้องถิ่นที่แต่ละแห่งจะมีขอบเขตอำนาจหน้าที่ของตนเอง

การจัดทำบริการสาธารณะระดับท้องถิ่น (Local Affairs) จึงเป็นกิจกรรมที่เกี่ยวกับท้องถิ่น โดยเฉพาะ และเพื่อตอบสนองความต้องการของคนในท้องถิ่น มีลักษณะเป็นกิจกรรมที่ตอบสนองคนในท้องถิ่น ซึ่งแต่ละท้องถิ่นอาจมีความแตกต่างกันออกไป ส่วนใหญ่จะสอดคล้องกับชีวิตประจำวันของคนในท้องถิ่น ทั้งเรื่องเกี่ยวกับสภาพแวดล้อม การอำนวยความสะดวก รวมไปถึงการจัดสวัสดิการให้คนในท้องถิ่นโดยตรง และบรรลุเป้าหมายตามแผนพัฒนาเศรษฐกิจและสังคมแห่งชาติ ฉบับที่ ๑๒ (พ.ศ. ๒๕๖๐ – ๒๕๖๔) คือ การทำให้ประชาชนมีความมั่นคงทางเศรษฐกิจและสังคม ได้รับความเป็นธรรมในการเข้าถึงทรัพยากรและบริการทางสังคมที่มีคุณภาพ ผู้ด้อยโอกาสได้รับการพัฒนาศักยภาพ รวมทั้งชุมชนมีความเข้มแข็งพึ่งพาตนเองได้ และยังเป็นหน้าที่หลักสำคัญประการหนึ่งที่รัฐต้องดำเนินการตามแนวนโยบายด้านการบริหารราชการแผ่นดิน (ราชกิจจานุเบกษา.๒๕๖๐ : ๒๒)

กอปรกับการปฏิรูประบบราชการโดยใช้โมเดลประเทศไทย ๔.๐ ที่ผ่านมา ซึ่งเป็นวิสัยทัศน์เชิงนโยบายที่เปลี่ยนแปลงเศรษฐกิจแบบเดิมไปสู่เศรษฐกิจที่ขับเคลื่อนด้วยนวัตกรรม เพื่อจะขับเคลื่อนประเทศไทยสู่ความมั่งคั่ง มั่นคง และยั่งยืน นั่นคือ ภาครัฐหรือระบบราชการจะต้องทำงานโดยยึดหลัก “ธรรมาภิบาลเพื่อประโยชน์สุขของประชาชน” (Better Government, Happier Citizens) โดยการจัดโครงสร้างใหม่เพื่อสร้างสมดุลและจัดการความสัมพันธ์ระหว่างกลไกภาครัฐ ภาคเอกชน และภาคส่วนอื่นๆ ให้เป็นไปอย่างเหมาะสม รวมทั้งออกแบบโครงสร้างภายในภาครัฐเอง ให้กระชับ และไม่เกิดความซ้ำซ้อน การวางระบบและวิธีการทำงานใหม่โดยยึดคุณลักษณะที่พึงประสงค์ในการบริหารงานภาครัฐหรือหลักการบริหารราชการแผ่นดินที่ดี องค์กรปกครองส่วนท้องถิ่น (อปท.) ในฐานะเป็นหน่วยงานภาครัฐระดับล่างสุดที่มีความใกล้ชิดกับประชาชนมากที่สุด มีความสำคัญในการให้บริการแก่ประชาชนในท้องถิ่นนั้นๆ ได้ดีที่สุด และสามารถทำให้ประชาชนมีความพึงพอใจในการให้บริการได้มากที่สุด ดังนั้น การสร้างเสริมกำลังให้แก่องค์กรปกครองส่วนท้องถิ่น (อปท.) ไม่ว่าจะเป็นกำลังทรัพย์ กำลังคน และกำลังปัญญา รวมทั้งการเพิ่มอำนาจในการตัดสินใจทางการบริหารงานท้องถิ่นในด้านต่างๆ นับเป็นจุดเปลี่ยนที่สำคัญอันจะก่อให้เกิดกระบวนการในการพัฒนาท้องถิ่น ผ่านกระบวนการทำงานร่วมกันระหว่างองค์กรปกครองส่วนท้องถิ่น (อปท.) และประชาชน นอกจากการปกครองท้องถิ่นจะเป็นรากฐานที่สำคัญในการพัฒนาตามหลักการพัฒนาประชาธิปไตยแล้ว ประชาชนจะต้องมีส่วนร่วมในการตัดสินใจในนโยบายรัฐที่มีผลกระทบต่อประชาชน การมีส่วนร่วมของประชาชนต่อการปกครองส่วนท้องถิ่นจึงเป็นตัวอย่างที่ชัดเจน เพราะสามารถเข้าถึงได้ง่าย ทั้งการรู้จักภูมิหลังของผู้นำกับคณะทำงานและการติดตามดูผลงานว่าเป็นไปตามนโยบายหรือไม่ ตลอดจนการร้องเรียนทุกท่วงเมื่อมีปัญหา รวมทั้งการตัดสินใจจะสนับสนุนให้กลับเข้ามาทำหน้าที่ต่อหรือไม่ นั่น บทบาทหน้าที่ของประชาชนจึงมีความสำคัญยิ่งต่อการประเมินประสิทธิภาพและประสิทธิผลในการดำเนินการทำให้บริการสาธารณะขององค์กรปกครองท้องถิ่น

ตั้งแต่ระดับกรุงเทพมหานคร เมืองพัทยา องค์การบริหารส่วนจังหวัด เทศบาล หรือองค์การบริหารส่วนตำบล การที่รัฐธรรมนูญให้อำนาจแก่ประชาชนให้มีส่วนร่วมในการปกครองส่วนท้องถิ่นจึงเป็นการตรวจสอบ ควบคุม ดูแลการบริหารงานขององค์กรปกครองส่วนท้องถิ่นเพื่อให้เกิดประโยชน์สูงสุดแก่ประชาชน อันจะนำมาซึ่งความสุขความเจริญแก่ท้องถิ่นนั้นได้ดียิ่งๆขึ้นไป

เทศบาลตำบลสบปราบ อำเภอสบปราบ จังหวัดลำปาง เป็นองค์กรปกครองส่วนท้องถิ่นองค์กรหนึ่ง ที่มีอำนาจหน้าที่ในการปกครองตนเองและมีอิสระในการบริหารงานตามอำนาจหน้าที่ที่กฎหมายกำหนดไว้ โดยที่เทศบาลตำบลสบปราบเป็นหน่วยงานท้องถิ่นที่มีความใกล้ชิดกับประชาชนมากที่สุด ในการบริหารงานของเทศบาลตำบลสบปราบจึงถูกคาดหวังจากหลายฝ่ายว่าจะสามารถพัฒนาท้องถิ่นและให้บริการกับประชาชนในท้องถิ่นได้อย่างทั่วถึง โดยคำนึงถึงความต้องการของประชาชนในท้องถิ่นเน้นการให้บริการประชาชนเป็นหัวใจสำคัญและสร้างความพึงพอใจให้กับประชาชน การประเมินผลการปฏิบัติราชการจึงจำเป็นต้องมีหน่วยงานกลางที่มีความเป็นอิสระมารับผิดชอบการประเมินประสิทธิภาพประสิทธิผลการปฏิบัติราชการ “มหาวิทยาลัยราชภัฏลำปาง” จัดเป็นหน่วยงานกลางและเป็นสถาบันการศึกษาที่มีความพร้อมในการดำเนินการประเมินผลความพึงพอใจของประชาชนผู้รับบริการของเทศบาลตำบลสบปราบ เพื่อนำผลการศึกษาที่ได้จากการประเมินผลความพึงพอใจของผู้รับบริการโดยตรงในพื้นที่เทศบาลตำบลสบปราบ นำไปเป็นแนวทางในการพัฒนา การแก้ไขปัญหาอุปสรรคต่างๆ และเพื่อให้ผู้บริหาร พนักงานเทศบาล ใช้เป็นแนวทางในการปฏิบัติงานอันจะก่อให้เกิดประสิทธิภาพและประสิทธิผลในการทำงานด้านการให้บริการประชาชนตามหลักการบริหารจัดการบ้านเมืองที่ดี มีการทำงานโดยยึดหลัก “ธรรมาภิบาลเพื่อประโยชน์สุขของประชาชน” ในเขตเทศบาลตำบลสบปราบ อำเภอสบปราบ จังหวัดลำปาง ต่อไป

๑.๒ วัตถุประสงค์ของการวิจัย

๑.๒.๑ เพื่อศึกษาระดับของความพึงพอใจของประชาชนที่มีต่อการให้บริการของเทศบาลตำบลสบปราบ อำเภอสบปราบ จังหวัดลำปาง

๑.๒.๒ เพื่อศึกษาปัญหา อุปสรรค และข้อเสนอแนะที่มีต่อการให้บริการประชาชนของเทศบาลตำบลสบปราบ อำเภอสบปราบ จังหวัดลำปาง

๑.๓ ขอบเขตโครงการวิจัย

๑.๓.๑ ขอบเขตด้านเนื้อหา

เป็นการศึกษาความพึงพอใจของประชาชนในเขตเทศบาลตำบลสบปราบที่มีต่อการให้บริการของเทศบาลตำบลสบปราบ ประจำปีงบประมาณ ๒๕๖๔ ด้านการให้บริการประชาชนใน ๕ ลักษณะ ได้แก่

๑. ด้านกระบวนการและขั้นตอน
๒. ด้านช่องทางในการให้บริการ
๓. ด้านเจ้าหน้าที่และบุคลากรผู้ให้บริการ
๔. ด้านสิ่งอำนวยความสะดวก
๕. ด้านคุณภาพในการให้บริการ

โดยครอบคลุม ๔ ภารกิจ ได้แก่

๑. งานด้านการบริหารจัดการตลาด
๒. งานด้านบริการไฟฟ้าสาธารณะ
๓. งานด้านการป้องกันและบรรเทาสาธารณภัย
๔. งานด้านบริหารจัดการโรงเรียนท้องถิ่น

๑.๓.๒ ขอบเขตด้านประชากร

การศึกษาครั้งนี้จะทำการศึกษาเฉพาะข้อมูลจากประชาชนที่รับบริการจากเทศบาลตำบลสบปราบ จำนวน ๔๐๐ คน ในเขตเทศบาลตำบลสบปราบ อำเภอสบปราบ จังหวัดลำปาง ซึ่งสอบถามความพึงพอใจด้านการให้บริการประชาชนใน ๕ ด้าน ได้แก่

๑. ด้านกระบวนการและขั้นตอน
๒. ด้านช่องทางในการให้บริการ
๓. ด้านเจ้าหน้าที่และบุคลากรผู้ให้บริการ
๔. ด้านสิ่งอำนวยความสะดวก
๕. ด้านคุณภาพในการให้บริการ

โดยครอบคลุม ๔ ภารกิจ ประจำปีงบประมาณ พ.ศ.๒๕๖๔ ได้แก่

๑. งานด้านการบริหารจัดการตลาด
๒. งานด้านบริการไฟฟ้าสาธารณะ
๓. งานด้านการป้องกันและบรรเทาสาธารณภัย
๔. งานด้านบริหารจัดการโรงเรียนท้องถิ่น

๑.๓.๓ ขอบเขตด้านระยะเวลา

การศึกษาครั้งนี้ เป็นการศึกษาความพึงพอใจของประชาชนที่มารับบริการจากเทศบาลตำบลสบปราบ อำเภอสบปราบ จังหวัดลำปาง ในปีงบประมาณ พ.ศ.๒๕๖๔

๑.๔ นิยามศัพท์เฉพาะ

๑.๔.๑ การบริการ หมายถึง การให้บริการประชาชนของเทศบาลตำบลสบปราบ อำเภอสบปราบ จังหวัดลำปาง ใน ๕ ด้าน ได้แก่ ด้านกระบวนการและขั้นตอน, ด้านช่องทางในการให้บริการ, ด้านเจ้าหน้าที่และบุคลากรผู้ให้บริการ, ด้านสิ่งอำนวยความสะดวก, ด้านคุณภาพในการให้บริการ

๑.๔.๒ ผู้รับบริการ หมายถึง ประชาชนผู้มารับบริการโดยตรง หรือเจ้าหน้าที่รัฐ หรือหน่วยงานทั้งภาครัฐและเอกชนที่มารับบริการจากเทศบาลตำบลสบปราบ อำเภอสบปราบ จังหวัดลำปาง

๑.๔.๓ เทศบาลตำบล หมายถึง เทศบาลตำบลสบปราบ อำเภอสบปราบ จังหวัดลำปาง

๑.๔.๔ ความพึงพอใจ หมายถึง ความพึงพอใจของประชาชนที่มารับบริการประจำปี ๒๕๖๔ ใน ๔ ภารกิจ ได้แก่ งานด้านการบริหารจัดการตลาด, งานด้านบริการไฟฟ้าสาธารณะ, งานด้านการป้องกันและบรรเทาสาธารณภัย และงานด้านบริหารจัดการโรงเรียนท้องถิ่นของเทศบาลตำบลสบปราบ อำเภอสบปราบ จังหวัดลำปาง

๑.๕ ประโยชน์ที่คาดว่าจะได้รับ

๑.๕.๑ ผลจากการศึกษาทำให้ทราบถึงระดับความพึงพอใจของผู้รับบริการที่มีต่อการให้บริการของเทศบาลตำบลสบปราบ อำเภอสบปราบ จังหวัดลำปาง

๑.๕.๒ ผลจากการศึกษาทำให้ทราบถึงปัญหา อุปสรรค และข้อเสนอแนะจากการให้บริการของเทศบาลตำบลสบปราบ เพื่อเป็นแนวทางในการปรับปรุงแก้ไขต่อไป

๑.๕.๓ ผลจากการศึกษาทำให้เทศบาลตำบลสบปราบทราบถึงแนวทางในการพัฒนาการทำงานของเจ้าหน้าที่ให้มีประสิทธิภาพ และประสิทธิผล

๑.๕.๔ หน่วยงานที่เกี่ยวข้องสามารถนำผลการสำรวจไปใช้ประกอบการพิจารณาการกำหนดประโยชน์ตอบแทนอื่นเป็นกรณีพิเศษ สำหรับข้าราชการ พนักงานส่วนท้องถิ่น และลูกจ้างในองค์กรได้อย่างยุติธรรม

บทที่ ๒

ทบทวนวรรณกรรม

การประเมินผลความพึงพอใจของประชาชนที่มีต่อการให้บริการของเทศบาลตำบลสบปราบ อำเภอสบปราบ จังหวัดลำปาง โดยใช้เอกสารที่เกี่ยวข้องกับเทศบาล แนวคิด ทฤษฎีและงานวิจัยที่เกี่ยวข้อง ดังนี้

- ๒.๑ แนวคิดเกี่ยวกับการกระจายอำนาจและการปกครองท้องถิ่นไทย
- ๒.๒ แนวคิดเกี่ยวกับการบริหารงานภาครัฐแนวใหม่
- ๒.๓ แนวคิดเกี่ยวกับการให้บริการ
- ๒.๔ แนวคิดเกี่ยวกับคุณภาพการให้บริการสาธารณะ
- ๒.๕ แนวคิดและทฤษฎีเกี่ยวกับความพึงพอใจ
- ๒.๖ แนวคิดเกี่ยวกับเทศบาล
- ๒.๗ สภาพทั่วไปและข้อมูลพื้นฐานของเทศบาลตำบลสบปราบ
- ๒.๘ งานวิจัยที่เกี่ยวข้อง
- ๒.๙ กรอบแนวคิดในการศึกษา

๒.๑ แนวคิดเกี่ยวกับการกระจายอำนาจและการปกครองส่วนท้องถิ่น

๒.๑.๑ แนวคิดเกี่ยวกับการกระจายอำนาจ

โกวิท พวงงาม (๒๕๕๓: ๑๖-๑๗) กล่าวว่า การกระจายอำนาจ (Decentralization) คือ การโอนกิจการบริการสาธารณะบางเรื่องจากรัฐหรือองค์กรปกครองส่วนกลางไปให้ชุมชนซึ่งตั้งอยู่ในท้องถิ่นต่างๆของประเทศหรือหน่วยงานบางหน่วยงานรับผิดชอบจัดทำอย่างเป็นอิสระจากองค์กรปกครองส่วนกลาง ดังนั้นเห็นว่าการกระจายอำนาจมี ๒ รูปแบบ คือ หนึ่ง การกระจายอำนาจสู่ท้องถิ่น หรือ การกระจายอำนาจตามอาณาเขต หมายถึง การมอบอำนาจให้ท้องถิ่นจัดทำกิจการหรือบริการสาธารณะบางภายในเขตของแต่ละท้องถิ่น และท้องถิ่นมีอิสระในการปกครองตนเองพอสมควร และ สอง การกระจายอำนาจตามบริการหรือการกระจายอำนาจทางเทคนิค หมายถึงการโอนกิจการบริการสาธารณะบางกิจการจากรัฐหรือองค์กรปกครองส่วนกลางไปให้หน่วยงานบางหน่วยงานรับผิดชอบจัดทำแยกต่างหากและอย่างเป็นอิสระ ประกอบกับพระราชบัญญัติกำหนดแผนและขั้นตอนการกระจายอำนาจให้แก่องค์กรปกครองส่วนท้องถิ่น พ.ศ.๒๕๔๒ หมวด ๔ แผนการกระจายอำนาจให้แก่องค์กรปกครองส่วนท้องถิ่น มาตรา ๓๐ แผนการกระจายอำนาจให้แก่องค์กร

ปกครองส่วนท้องถิ่นให้ดำเนินการดังนี้ ดำเนินการถ่ายโอนภารกิจ กิจกรรมให้บริการสาธารณะที่รัฐดำเนินการอยู่ในวันที่พระราชบัญญัตินี้ใช้บังคับแก่องค์กรปกครองส่วนท้องถิ่นภายในเวลากำหนดได้แก่ ภารกิจที่เป็นการดำเนินการข้ามระหว่างรัฐและองค์กรปกครองส่วนท้องถิ่น หรือภารกิจที่รัฐจัดให้บริการในเขตขององค์กรปกครองส่วนท้องถิ่นและกระทบถึงองค์กรปกครองส่วนท้องถิ่นอื่น ให้ดำเนินการให้เสร็จภายในสี่ปี และภารกิจที่เป็นการดำเนินงานตามนโยบายของรัฐบาล ให้ดำเนินการให้เสร็จสิ้นภายในสี่ปี พร้อมทั้งคณะสังคมสงเคราะห์ศาสตร์ มหาวิทยาลัยธรรมศาสตร์ (๒๕๔๗) กล่าวไว้ว่าแผนการกระจายอำนาจให้แก่องค์กรปกครองส่วนท้องถิ่น พ.ศ. ๒๕๔๓ มีหลักการอันเป็นกรอบความคิดที่สำคัญ ๓ ประการ คือ **ประการแรก** หลักความคิดอิสระขององค์กรปกครองส่วนท้องถิ่น กล่าวคือ ในการกระจายอำนาจให้แก่องค์กรปกครองส่วนท้องถิ่นต้องคำนึงถึงการเปิดโอกาสให้องค์กรปกครองส่วนท้องถิ่นมีอิสระในการกำหนดนโยบายและการจัดบริการสาธารณะ ตลอดจนการบริหารภายในองค์กรปกครองส่วนท้องถิ่นอย่างแท้จริงภายใต้ความเป็นรัฐเดี่ยวและความมีเอกภาพของประเทศ โดยมีสถาบันพระมหากษัตริย์เป็นประมุขแห่งรัฐ ดังนั้นการกระจายอำนาจจึงเสมือนเป็นการมอบความรับผิดชอบในการจัดบริการสาธารณะให้แก่องค์กรปกครองส่วนท้องถิ่นที่จะต้องรับผิดชอบต่อและตอบสนองความต้องการของประชาชนในท้องถิ่นได้อย่างอิสระมิใช่เป็นการมอบภารกิจที่รัฐเคยดำเนินการให้แก่องค์กรปกครองส่วนท้องถิ่นเป็นผู้ดำเนินการแทนเท่านั้น **ประการที่สอง** หลักความสัมพันธ์ ของการบริหารราชการแผ่นดินกล่าวคือ ในการกระจายอำนาจให้แก่องค์กรปกครองส่วนท้องถิ่นเป็นการปรับบทบาท อำนาจ หน้าที่ระหว่างราชการบริหารส่วนกลาง ส่วนภูมิภาค และส่วนท้องถิ่นใหม่ ซึ่งราชการส่วนท้องถิ่นจะทำหน้าที่เป็นผู้ปฏิบัติภารกิจหลักในการดำเนินกิจการของรัฐ ในขณะที่ราชการบริหารส่วนกลางและส่วนภูมิภาคจะเป็นหน่วยงานที่รับผิดชอบในภารกิจระดับมหภาคและทำหน้าที่ส่งเสริม สนับสนุน และกำกับดูแลการดำเนินงานของราชการบริหารส่วนท้องถิ่น **ประการที่สาม** หลักประสิทธิภาพการบริหารขององค์กรปกครองส่วนท้องถิ่น กล่าวคือ ในการกระจายอำนาจต้องคำนึงถึงการเพิ่มขีดความสามารถ และประสิทธิภาพในการบริหารงานขององค์กรปกครองส่วนท้องถิ่นเพื่อเป็นหลักประกันว่าประชาชนในท้องถิ่นจะได้รับการบริการสาธารณะที่มีคุณภาพ และได้มาตรฐาน ดังนั้นจำเป็นอย่างยิ่งที่องค์กรปกครองส่วนท้องถิ่นจะต้องเร่งพัฒนาประสิทธิภาพในการบริหารจัดการ ตลอดจนการเร่งส่งเสริมให้ประชาชนในท้องถิ่นเข้ามีส่วนร่วมในการบริหารท้องถิ่น สนับสนุน และตรวจสอบการดำเนินงานขององค์กรปกครองส่วนท้องถิ่นอย่างจริงจังและต่อเนื่องจากหลักการซึ่งเป็นกรอบความคิดสำคัญของแผนการกระจายอำนาจให้แก่องค์กรปกครองส่วนท้องถิ่นซึ่งสอดคล้องกับสำนักงานปลัดกระทรวงสาธารณสุข (๒๕๔๓) ที่กล่าวว่าการกระจายอำนาจสู่ท้องถิ่น เป็นยุทธศาสตร์หนึ่งในการบริหารจัดการบ้านเมืองของรัฐ ในระบบประชาธิปไตยโดยมุ่งลดบทบาทของรัฐส่วนกลาง ลดเหลือภารกิจหลักเท่าที่ต้องทำเท่าที่จำเป็นและให้ประชาชนได้มีส่วนในการบริการงานชุมชนท้องถิ่น ตามเจตนารมณ์ของประชาชนมากขึ้น

การกระจายอำนาจสู่ท้องถิ่นให้สอดคล้องกับสภาพการณ์บ้านเมือง ที่เปลี่ยนแปลงไปในสภาวะที่สังคมมีกลุ่มที่หลากหลายมีความต้องการและความคาดหวังจากรัฐที่เพิ่มขึ้นและแตกต่างกันขัดแย้งกัน ในขณะที่รัฐเองก็มีขีดความสามารถและทรัพยากรที่จำกัด ในการตอบสนองปัญหาความต้องการที่เกิดขึ้นในแต่ละท้องถิ่นได้ทันต่อเหตุการณ์และตรงกับความต้องการของท้องถิ่นโดยการกระจายอำนาจสู่ท้องถิ่นเป็นการกระจายสิ่งต่อไปนี้อีกจากส่วนกลางให้กับท้องถิ่นได้แก่ **หน้าที่** เป็นการกระจายอำนาจหน้าที่ที่เป็นประโยชน์โดยตรงกับท้องถิ่นให้ท้องถิ่นรับผิดชอบดำเนินการเอง อำนาจการตัดสินใจเป็นการกระจายอำนาจการตัดสินใจดำเนินการตามหน้าที่ที่ส่วนกลางกระจายไปให้ท้องถิ่นดำเนินการ **ทรัพยากรการบริหาร** เป็นการกระจายบุคคลากร งบประมาณ เทคโนโลยีที่เหมาะสมให้กับท้องถิ่น ความรับผิดชอบต่อหน้าที่ เป็นการกระจายความรับผิดชอบต่อภารกิจหน้าที่ ที่รัฐกับผู้บริหารท้องถิ่น และประชาชนร่วมกันรับผิดชอบ และ **ความพร้อม** เป็นการกระจายความพร้อมที่มีอยู่ในส่วนกลางให้กับท้องถิ่น เพื่อสร้างขีดความสามารถให้แก่ท้องถิ่น เป็นการทำให้ท้องถิ่นมีความเข้มแข็งสามารถบริหารจัดการท้องถิ่นได้อย่างมีประสิทธิภาพโดย สยาม เจริญอินทร์ พรหม (๒๕๕๓: ๙๓-๑๐๓) กล่าวว่า หลักเกณฑ์ในการจัดโครงสร้างอำนาจหน้าที่ขององค์กรปกครองส่วนท้องถิ่นปัจจุบันควรจะต้องมีการยึดถือเอาหลักเกณฑ์สองประการเป็นหลัก หลักเกณฑ์แรกในเชิงวัตถุประสงค์ของการบริการสาธารณะต้องถือเอาประชาชนในพื้นที่เป็นหลักและอำนวยความสะดวกกับบุคคลทั่วไป หลักเกณฑ์ที่สอง หลักความสามารถในการตอบสนองและแก้ปัญหาในพื้นที่ขององค์กรปกครองส่วนท้องถิ่น

๒.๑.๒ แนวคิดเกี่ยวกับการปกครองท้องถิ่น

ความหมายของการปกครองท้องถิ่นนั้น ได้มีผู้ให้ความหมายหรือคำนิยามไว้มากมาย ซึ่งส่วนใหญ่แล้วคำนิยามเหล่านั้นต่างมีหลักการที่สำคัญคล้ายคลึงกันจะมีต่างกันบ้างก็สำนวนและรายละเอียดปลีกย่อย ซึ่งสามารถพิจารณาได้ดังนี้ จอร์น เจ. คลาร์ก (John J. Clarke, ๑๙๕๗: ๘๗ - ๘๙ อ้างถึงใน โกวิท วัฒนงาม, ๒๕๕๓: ๒) นิยามว่า การปกครองท้องถิ่นหมายถึงหน่วยการปกครองที่มีหน้าที่รับผิดชอบเกี่ยวข้องกับการให้บริการประชาชนในเขตพื้นที่หนึ่งพื้นที่ใดโดยเฉพาะ และหน่วยการปกครองและหน่วยการปกครองดังกล่าวนี้จัดตั้งและอยู่ในความดูแลของรัฐบาลกลางพร้อมทั้งประธาน คณะที่ปรึกษา (๒๕๔๒: ๑๕ อ้างถึงใน โกวิท วัฒนงาม, ๒๕๕๓ :๒) นิยามว่าการปกครองท้องถิ่นเป็นระบบการปกครองที่เป็นผลสืบเนื่องมาจากการกระจายอำนาจทางการปกครองของรัฐ และโดยนัยนี้จะเกิดองค์การทำหน้าที่ปกครองท้องถิ่นโดยคนในท้องถิ่นนั้นๆ องค์การนี้จัดตั้งและถูกควบคุมโดยรัฐบาล แต่ก็มีอำนาจในการกำหนดและควบคุมให้มีการปฏิบัติให้เป็นไปตามนโยบายของตนเอง โดย รศ.ดร.สมคิด เลิศไพฑูรย์ (๒๕๔๗:๔-๕อ้างถึงใน โกวิท วัฒนงาม, ๒๕๕๓:๓) นิยามว่าการปกครองท้องถิ่นคือ การให้คนในท้องถิ่นมีอิสระในการปกครองกันเองกล่าวอีกนัยหนึ่ง คือ

การปกครองตนเองโดยประชาชนในท้องถิ่น ซึ่งสอดคล้องกับความรู้เกี่ยวกับองค์กรปกครองส่วนท้องถิ่น ให้ความหมายของการปกครองท้องถิ่นว่าหมายถึงการปกครองที่รัฐบาลให้อำนาจหรือการกระจายอำนาจไปให้หน่วยงานปกครองท้องถิ่นเพื่อเปิดโอกาสให้ประชาชนในท้องถิ่นมีส่วนร่วมในการปกครองท้องถิ่นที่ละชุมชนโดยมีองค์กรผู้รับผิดชอบมีอิสระในการใช้ดุลยพินิจมีเจ้าหน้าที่และงบประมาณในการดำเนินงานแยกออกจากราชการส่วนภูมิภาคแต่ละองค์กรปกครองส่วนท้องถิ่นก็ได้มีอธิปไตยในตัวเอง ยังต้องอยู่ภายใต้การควบคุมของรัฐบาลกลาง ตามวิธีที่เหมาะสม การปกครองท้องถิ่นมีหลายรูปแบบ ซึ่งการปกครองท้องถิ่นมีความสำคัญในด้านการช่วยแก้ปัญหาของท้องถิ่น เพราะประชาชนในท้องถิ่นย่อมรู้ปัญหาที่สุกว่าคนภายนอก ประชาชนมีส่วนร่วมในการปกครองตนเองเท่ากับเป็นการฝึกฝนประชาชนได้รู้ถึงการปกครองระดับชาติ แบ่งเบาภาระด้านการเงินและอัตราค่าจ้างคน หากท้องถิ่นมีความมั่นคงแข็งแรง และมีเสถียรภาพประชาชนย่อมมีความเชื่อมั่นต่อผู้บริหารท้องถิ่นและมีความรับผิดชอบต่อประชาชนและนอกจากเป็นการช่วยแบ่งเบาภาระของรัฐบาลแล้ว ยังฝึกให้ประชาชนรู้จักการปกครองตนเอง

ส่วนสถาบันพระปกเกล้า กล่าวว่าภายในรัฐสมัยใหม่ การรวมศูนย์อำนาจมีขีดจำกัด เนื่องจากการบริหารปกครองประเทศที่ประกอบไปด้วยประชากรมากมายและพื้นที่อันกว้างไกลโดยรัฐบาลที่มีศูนย์กลางแต่เพียงสถาบันเดียวย่อมเป็นสิ่งที่เป็นไปได้ยากหรือเกิดสภาพของความ “ไม่ประหยัดในเชิงขนาด” จึงมีความจำเป็นที่จะต้องมีการถ่ายเทอำนาจในทางการเมืองการปกครองให้อยู่ในมือขององค์กรหรือสถาบันที่อยู่นอกศูนย์กลางออกไป ด้วยเหตุนี้คุณค่าและความสำคัญของการปกครองท้องถิ่นได้แก่ **หนึ่ง** การปกครองท้องถิ่นสามารถช่วยตอบสนองต่อปัญหาและความต้องการของชุมชนภายในท้องถิ่น องค์กรปกครองส่วนท้องถิ่นเป็นหน่วยงานทางการปกครองจำนวนเล็กๆที่มีมากมายกระจายอยู่ทั่วประเทศ โดยพื้นที่เหล่านั้นย่อมมีความแตกต่างกันไปตามลักษณะทางกายภาพ วัฒนธรรม และวิถีชีวิตของผู้คนในท้องถิ่นนั้นๆทำให้การบริหารและการปกครองที่มีลักษณะของการรวมศูนย์อำนาจอยู่รัฐบาลเพียงแห่งเดียว ไม่สามารถที่จะตอบสนองต่อความต้องการและปัญหาที่เกิดขึ้นภายในชุมชนนั้นๆจึงจำเป็นต้องกระจายระบบงานให้มีลักษณะคล่องตัวและปรับตัวให้ยืดหยุ่น นั่นก็คือการสร้างหน่วยการปกครองที่เรียกว่าองค์กรปกครองส่วนท้องถิ่นเพื่อให้มาจัดทำบริการและแก้ปัญหาของประชาชนในท้องถิ่น และยังจะเป็นการสร้างเสริมความเข้มแข็งให้กับหลักความรับผิดชอบต่อประชาธิปไตย (Democratic Accountability) **สอง** การปกครองท้องถิ่นเป็นโรงเรียนประชาธิปไตยระดับรากหญ้า ระบบการปกครองท้องถิ่นจะต้องมีการเลือกตั้งมีระบบพรรคการเมืองระดับท้องถิ่น มีการต่อสู้และการแข่งขันในทางการเมืองตามวิถีทางและตามกติกา ในที่สุดก็จะทำให้ประชาชนเข้าใจถึงระบบการปกครองตนเอง เข้าใจถึงบทบาทหน้าที่ของแต่ละฝ่ายที่อยู่ภายใต้โครงสร้างทางการบริหาร ไม่ว่าจะเป็นฝ่ายนิติบัญญัติและฝ่ายบริหารและที่สำคัญคือการเข้าใจถึงบทบาทหน้าที่ของประชาชนและในที่สุดก็จะทำให้เกิดการพัฒนาทางการเมืองได้และการที่

การปกครองท้องถิ่นช่วยสร้างเสริมความรู้ความเข้าใจในทางการเมืองถือได้ว่าเป็นสถาบันฝึกสอน ประชาธิปไตยให้ประชาชน **สาม** สร้างการมีส่วนร่วม (Participation) การมีอยู่ของรัฐบาลในระดับ ท้องถิ่น หรือในระดับภูมิภาค ย่อมเอื้อต่อประชาชนในการเข้ามามีส่วนร่วมในทางการเมืองได้มากกว่า เป็นการเปิดโอกาสให้ประชาชนได้เข้ามามีส่วนร่วมทางการเมืองในระดับชุมชนของตน และการเข้ามา บริหารกิจการสาธารณะต่างๆภายในชุมชนด้วยตนเอง จะเป็นผลให้ประชาชนเหล่านี้ได้เรียนรู้และมี ประสบการณ์ในทางการเมืองการปกครองตามหลักการปกครองตนเอง และนำไปสู่การเติบโตของ “ความเป็นพลเมือง” ในหมู่ประชาชน **สี่** สร้างความชอบธรรม (Legitimacy) ความห่างไกลทั้งในทาง ภูมิศาสตร์และในทางการเมือง ย่อมทำให้การตัดสินใจโดยสถาบันทางการเมืองที่ห่างไกลออกไปจาก ชุมชนท้องถิ่นอาจจะไม่ได้รับการยอมรับ ในทางตรงกันข้ามหากการตัดสินใจกระทำในระดับชุมชน ท้องถิ่นมีแนวโน้มที่จะได้รับการยอมรับและเป็นการสมเหตุสมผลมากกว่าทำให้การตัดสินใจในทาง การเมืองการปกครองนั้นมีความชอบธรรมและ **ห้า** ดำรงหลักเสรีภาพ (Liberty) หากใช้อำนาจทาง การเมืองการปกครองถูกรวบอยู่ที่ศูนย์กลางมากเกินไปเป็นที่ที่จะเกิดการใช้อำนาจในทางที่ลิดรอน สิทธิเสรีภาพของปัจเจกบุคคลและสร้างความเสียหายให้กับสังคมโดยรวมได้ง่าย ในทางตรงข้าม การกระจายอำนาจถือเป็นมรรควิธีหนึ่งในการปกป้องเสรีภาพของปัจเจกบุคคลโดยการให้อำนาจมี การระจัดกระจายออกไป อันจะนำไปสู่การสร้างโครงข่ายของการตรวจสอบและถ่วงดุลอำนาจซึ่งกัน และกัน (Checks and Balances) ระหว่างศูนย์กลางกับพื้นที่นอกศูนย์กลาง

๒.๒ แนวคิดเกี่ยวกับการบริหารงานภาครัฐแนวใหม่

การบริหารงานภาครัฐแนวใหม่ (New Public Management) คือ การปรับเปลี่ยนการ บริหารจัดการภาครัฐโดยนำหลักการเพิ่มประสิทธิภาพของระบบราชการและการแสวงหา ประสิทธิภาพในการปฏิบัติราชการที่มุ่งสู่ความเป็นเลิศ โดยการนำเอาแนวทางหรือวิธีการบริหารงาน ของภาคเอกชนมาปรับใช้กับการบริหารงานภาครัฐ เช่น การบริหารงานแบบมุ่งเน้นผลสัมฤทธิ์ การ บริหารงานแบบมืออาชีพ การคำนึงถึงหลักความคุ้มค่า การจัดการโครงสร้างที่กะทัดรัดและแนวราบ การเปิดโอกาสให้เอกชนเข้ามาแข่งขันการให้บริการสาธารณะ การให้ความสำคัญต่อค่านิยม จรรยาบรรณวิชาชีพ คุณธรรมและจริยธรรม ตลอดทั้งการมุ่งเน้นการให้บริการ แก่ประชาชนโดย คำนึงถึงคุณภาพเป็นสำคัญ

๒.๒.๑ เหตุผลที่ต้องนำแนวการบริหารงานภาครัฐแนวใหม่มาใช้

๑) กระแสโลกาภิวัตน์ ส่งผลให้สภาพแวดล้อมทั้งภายในและภายนอกประเทศเปลี่ยนแปลงอย่างรวดเร็วจึงมีความจำเป็นอย่างยิ่งสำหรับองค์กรทั้งภาครัฐและเอกชน ที่ต้องเพิ่มศักยภาพและความยืดหยุ่นใน การปรับเปลี่ยนเพื่อตอบสนองความต้องการของระบบที่เปลี่ยนแปลงไป

๒) ระบบราชการไทยมีปัญหาที่สำคัญ คือ ความเสื่อมถอยของระบบราชการ และขาดธรรมาภิบาล ถ้าภาครัฐไม่ปรับเปลี่ยนและพัฒนาการบริหารจัดการของภาครัฐเพื่อไปสู่องค์กรสมัยใหม่โดยยึดหลักธรรมาภิบาล ก็จะส่งผลบั่นทอนความสามารถในการแข่งขันของประเทศ ทั้งยังเป็นอุปสรรคต่อการพัฒนาเศรษฐกิจและสังคมในอนาคตด้วย

ดังนั้นการบริหารจัดการภาครัฐแนวใหม่ (New Public Management) จึงเป็นแนวคิดพื้นฐานของการบริหารจัดการภาครัฐซึ่งจะนำไปสู่การเปลี่ยนแปลงระบบต่างๆของภาครัฐและยุทธศาสตร์ด้านต่างๆที่เป็นรูปธรรม มีแนวทางในการบริหารจัดการดังนี้

- (๑) การให้บริการที่มีคุณภาพแก่ประชาชน
- (๒) ลดการควบคุมจากส่วนกลางและเพิ่มอิสระในการบริหารให้แก่หน่วยงาน
- (๓) การกำหนด การวัด การให้รางวัลแก่ผลการดำเนินงานทั้งในระดับองค์กร และระดับบุคคล
- (๔) การสร้างระบบสนับสนุนในด้านบุคลากร (เช่น การฝึกอบรม ระบบค่าตอบแทน และระบบคุณธรรม) เทคโนโลยี เพื่อช่วยให้หน่วยงานสามารถทำงานได้อย่างบรรลุวัตถุประสงค์
- (๕) การเปิดกว้างต่อแนวคิดในเรื่องของการแข่งขัน ทั้งการแข่งขันระหว่างหน่วยงานของรัฐด้วยกัน และระหว่างหน่วยงานของรัฐกับหน่วยงานของภาคเอกชน ในขณะที่เดียวกันภาครัฐก็หันมาทบทวนตัวเองว่าสิ่งใดควรทำเองและสิ่งใดควรปล่อยให้เอกชนทำ

๒.๒.๒ แนวคิดการบริหารจัดการภาครัฐแนวใหม่

หลักใหญ่ของการจัดการภาครัฐแนวใหม่ คือ การเปลี่ยนระบบราชการที่เน้นระเบียบและขั้นตอนไปสู่การบริหารแบบใหม่ซึ่งเน้นผลสำเร็จและความรับผิดชอบ รวมทั้งใช้เทคนิคและวิธีการของเอกชนมาปรับปรุงการทำงาน

Hood เห็นว่าสิ่งที่เรียกว่า “การจัดการภาครัฐแนวใหม่” มีหลักสำคัญ ๗ ประการ คือ

- ๑) จัดการโดยนักวิชาชีพที่ชำนาญการ (Hands-on professional management) หมายถึงให้ผู้จัดการมืออาชีพได้จัดการด้วยตัวเอง ด้วยความชำนาญ โปร่งใส และมีความสามารถในการใช้ดุลพินิจ เหตุผล เพราะเมื่อรับผิดชอบต่อหน้าที่ที่ได้รับมอบหมายแล้ว ก็จะเกิดความรับผิดชอบต่อการตรวจสอบจากภายนอก

๒) มีมาตรฐานและการวัดผลงานที่ชัดเจน (Explicit standards and measures of performance) ภาครัฐจึงต้องมีจุดมุ่งหมายและเป้าหมายของผลงาน และการตรวจสอบจะมีได้ก็ต้องมีจุดมุ่งหมายที่ชัดเจน

๓) เน้นการควบคุมผลผลิตที่มากขึ้น (Greater emphasis on output Controls) การใช้ทรัพยากร ต้องเป็นไปตามผลงานที่วัดได้ เพราะเน้นผลสำเร็จมากกว่าระเบียบวิธี

๔) แยกหน่วยงานภาครัฐออกเป็นหน่วยย่อยๆ (Shift to disaggregation of units in the public sector) การแยกหน่วยงานใหญ่ออกเป็นหน่วยย่อยๆ ตามลักษณะสินค้าและบริการที่ผลิต ให้เงินสนับสนุน แยกกัน และติดต่อกันอย่างเป็นอิสระ

๕) เปลี่ยนภาครัฐให้แข่งขันกันมากขึ้น (Shift to greater Competition in the public sector) เป็นการเปลี่ยนวิธีทำงานไปเป็นการจ้างเหมาและประมูล เหตุผลก็เพื่อให้ฝ่ายที่เป็นปรปักษ์กัน (rivalry) เป็นกุญแจสำคัญที่จะทำให้ต้นทุนต่ำและมาตรฐานสูงขึ้น

๖) เน้นการจัดการตามแบบภาคเอกชน (Stress on private sector styles of management practice) เปลี่ยนวิธีการแบบข้าราชการไปเป็นการยืดหยุ่นในการจ้างและให้รางวัล

๗) เน้นการใช้ทรัพยากรอย่างมีวินัยและประหยัด (Stress on greater discipline and parsimony กาว resource use) วิธีนี้อาจทำได้ เช่น การตัดค่าใช้จ่าย เพิ่มวินัยการทำงาน หดยุติยั้งการเรียกร้องของสหภาพแรงงาน จำกัดต้นทุนการปฏิบัติ เหตุผลก็เพราะต้องการตรวจสอบความต้องการใช้ทรัพยากรของภาครัฐ และทำงานมากขึ้นโดยใช้ทรัพยากรน้อยลง” (do more with less)

๒.๒.๓ รูปแบบการนำการบริหารจัดการภาครัฐแนวใหม่มาใช้ในระบบราชการ

๑) พระราชบัญญัติระเบียบบริหารราชการแผ่นดิน (ฉบับที่ ๕) พ.ศ. ๒๕๔๕ เหตุในการตราพระราชบัญญัตินี้คือ เพื่อเป็นการปรับปรุงระบบบริหารราชการเพื่อให้สามารถปฏิบัติงานตอบสนองต่อการพัฒนาประเทศและการให้บริการแก่ประชาชนได้อย่างมีประสิทธิภาพยิ่งขึ้น โดยกำหนดให้การบริหารราชการแนวทางใหม่ต้องมีการกำหนดนโยบาย เป้าหมาย และแผนการปฏิบัติงานเพื่อให้สามารถประเมินผลการปฏิบัติราชการในแต่ละระดับได้อย่างชัดเจน มีกรอบการบริหารกิจการบ้านเมืองที่ดีเป็นแนวทางในการกำกับการกำหนดนโยบายและการปฏิบัติราชการ และเพื่อให้กระทรวงสามารถจัดการบริหารงานให้เป็นไปตามเป้าหมายได้ จึงกำหนดให้มีรูปแบบการบริหารใหม่ โดยกระทรวงสามารถแยกส่วนราชการจัดตั้งเป็นหน่วยงานตามภาระหน้าที่ เพื่อให้เกิดความคล่องตัว และสอดคล้องกับเป้าหมายของงานที่จะต้องปฏิบัติและกำหนดให้มีกลุ่มภารกิจของส่วนราชการต่างๆ ที่มีงานสัมพันธ์กัน เพื่อที่จะสามารถกำหนดเป้าหมายการทำงานร่วมกันได้ และมีผู้รับผิดชอบกำกับการบริหารงานของกลุ่มภารกิจนั้นโดยตรง เพื่อให้งานเป็นไปอย่างมีประสิทธิภาพและรวดเร็ว รวมทั้งให้มีการประสานการปฏิบัติงาน และการใช้งบประมาณเพื่อที่จะให้การบริหารงานของทุกส่วนราชการ

บรรลุป้าหมายของกระทรวงได้อย่างมีประสิทธิภาพและลดความซ้ำซ้อน มีการมอบหมายงานเพื่อลดขั้นตอนการปฏิบัติราชการ และสมควรกำหนดการบริหารราชการในต่างประเทศให้เหมาะสมกับลักษณะการปฏิบัติหน้าที่และสามารถปฏิบัติได้อย่างรวดเร็วและมีเอกภาพ โดยมีหัวหน้าคณะผู้แทนเป็นผู้รับผิดชอบในการบริหารราชการ นอกจากนี้ สมควรให้มีคณะกรรมการพัฒนาระบบราชการเพื่อเป็นหน่วยงานที่รับผิดชอบในการดูแลการจัดส่วนราชการและการปรับปรุงระบบการทำงานของภาคราชการให้มีการจัดระบบราชการอย่างมีประสิทธิภาพต่อไป

ใน มาตรา ๓/๑ ได้กำหนดให้การพัฒนาระบบราชการต้องสอดคล้องกับการเปลี่ยนแปลงทางเศรษฐกิจ การเมือง สังคม ความต้องการของประชาชนและทันต่อการบริหารราชการตามพระราชบัญญัตินี้ต้องเป็นไปเพื่อประโยชน์สุขของประชาชน เกิดผลสัมฤทธิ์ต่อภารกิจของรัฐ ความมีประสิทธิภาพ ความคุ้มค่าในเชิงภารกิจแห่งรัฐ การลดขั้นตอนการปฏิบัติงาน การลดภารกิจและยุบเลิกหน่วยงานที่ไม่จำเป็น การกระจายภารกิจและทรัพยากรให้แก่ท้องถิ่น การกระจายอำนาจตัดสินใจ การอำนวยความสะดวกและการตอบสนองความต้องการของประชาชน ทั้งนี้ โดยมีผู้รับผิดชอบต่อผลของงาน

การจัดสรรงบประมาณ และการบรรจุและแต่งตั้งบุคคลเข้าดำรงตำแหน่งหรือปฏิบัติหน้าที่ต้อง คำนึงถึงหลักการตามวรรคหนึ่ง

ในการปฏิบัติหน้าที่ของส่วนราชการ ต้องใช้วิธีการบริหารกิจการบ้านเมืองที่ดี โดยเฉพาะอย่างยิ่งให้คำนึงถึงความรับผิดชอบของผู้ปฏิบัติงาน การมีส่วนร่วมของประชาชน การเปิดเผยข้อมูล การติดตาม ตรวจสอบและประเมินผลการปฏิบัติงาน

๒) พระราชกฤษฎีกาว่าด้วยหลักเกณฑ์และวิธีการบริหารกิจการบ้านเมืองที่ดี พ.ศ.๒๕๕๖ ได้กำหนด ขอบเขต แบบแผน วิธีปฏิบัติราชการ เพื่อเป็นไปตามหลักการบริหารภาครัฐแนวใหม่ ดังนี้

- (๑) เกิดประโยชน์สุขของประชาชน
- (๒) เกิดผลสัมฤทธิ์ต่อภารกิจของรัฐ
- (๓) มีประสิทธิภาพและเกิดความคุ้มค่าในเชิงภารกิจของรัฐ
- (๔) ไม่มีขั้นตอนการปฏิบัติงานเกินความจำเป็น
- (๕) มีการปรับปรุงภารกิจของส่วนราชการให้ทันต่อเหตุการณ์
- (๖) ประชาชนได้รับการอำนวยความสะดวก และได้รับการตอบสนองความต้องการ
- (๗) มีการประเมินผลการปฏิบัติงานอย่างสม่ำเสมอ ซึ่งได้แก่ การตรวจสอบและวัด

เพื่อให้เกิดระบบการควบคุมตนเอง

๒.๒.๔ การบริหารงานภาครัฐแนวใหม่ตามแผนยุทธศาสตร์การพัฒนาระบบราชการไทย (พ.ศ. ๒๕๕๖ - ๒๕๖๑)

แผนยุทธศาสตร์การพัฒนาระบบราชการไทย (พ.ศ.๒๕๕๖ - พ.ศ.๒๕๖๑) ได้กำหนดประเด็นยุทธศาสตร์ที่สอดคล้องกับการบริหารงานภาครัฐแนวใหม่ โดยกำหนดประเด็นยุทธศาสตร์ ๗ ยุทธศาสตร์ ดังนี้

ประเด็นยุทธศาสตร์ที่ ๑: การสร้างความเป็นเลิศในการให้บริการประชาชน

มีเป้าหมายเพื่อพัฒนางานบริการของส่วนราชการและหน่วยงานของรัฐสู่ความเป็นเลิศ เพื่อให้ประชาชนมีความพึงพอใจต่อคุณภาพการให้บริการ โดยออกแบบการบริการที่ยึดประชาชนเป็นศูนย์กลาง มีการนำเทคโนโลยีสารสนเทศ ที่เหมาะสมมาใช้เพื่อให้ประชาชนสามารถใช้บริการได้ง่ายและหลากหลายรูปแบบ เน้นการบริการเชิงรุกที่มีปฏิสัมพันธ์โดยตรงระหว่างภาครัฐและประชาชน การให้บริการแบบเบ็ดเสร็จอย่างแท้จริง พัฒนาระบบการจัดการ ข้อร้องเรียนให้มีประสิทธิภาพ รวมทั้งเสริมสร้างวัฒนธรรมการบริการที่เป็นเลิศ เช่น

(๑) ส่งเสริมให้หน่วยงานของรัฐพัฒนาระบบการเชื่อมโยงงานบริการซึ่งกันและกัน และวางรูปแบบการให้บริการประชาชนที่สามารถขอรับบริการจากภาครัฐได้ทุกอย่าง โดยไม่คำนึงว่าผู้รับบริการจะมาขอรับบริการ ณ ที่ใด (No Wrong Door)

(๒) ยกระดับการดำเนินงานของศูนย์บริการร่วม (One Stop Service) ด้วยการเชื่อมโยงและบูรณาการกระบวนการบริการที่หลากหลายจากส่วนราชการต่าง ๆ มาไว้ ณ สถานที่เดียวกัน เพื่อให้ประชาชนสามารถรับบริการได้สะดวก รวดเร็ว ณ จุดเดียว เช่น ศูนย์รับคำขออนุญาต ศูนย์ช่วยเหลือเด็กและสตรีในภาวะวิกฤต (One Stop Crisis Center: OSCC) เป็นต้น

(๓) ส่งเสริมให้ส่วนราชการนำเทคโนโลยีสารสนเทศและการสื่อสารเข้ามาใช้ในการให้บริการประชาชน (e-Service) เพื่อให้สามารถเข้าถึงบริการของรัฐได้ง่ายขึ้น รวมทั้งพัฒนารูปแบบการบริการที่เปิดโอกาสให้ประชาชนเป็นผู้เลือกรูปแบบการรับบริการที่เหมาะสมกับความต้องการของตนเอง (Government You Design) โดยนำเทคโนโลยีสมัยใหม่เข้ามาใช้ เช่น m Government ซึ่งให้บริการผ่านโทรศัพท์เคลื่อนที่ (Mobile G๒C Service) ที่ส่งข้อมูลข่าวสารและบริการถึง ประชาชน แจ้งข่าวภัยธรรมชาติ ข้อมูลการเกษตร ราคาพืชผล หรือการติดต่อและแจ้งข้อมูลข่าวสารผ่านสังคมเครือข่ายออนไลน์ (Social Network) เป็นต้น

(๔) ส่งเสริมให้มีเว็บกลางของภาครัฐ (Web Portal) เพื่อเป็นช่องทางของบริการภาครัฐทุกประเภท โดยให้เชื่อมโยงกับบริการในรูปแบบอิเล็กทรอนิกส์ทุกหน่วยงานของภาครัฐ รวมถึงข้อมูลข่าวสาร องค์กรความรู้ ซึ่งประชาชนสามารถเข้าถึงได้

(๕) ยกระดับคุณภาพมาตรฐานการให้บริการประชาชนที่มีความเชื่อมโยงกันระหว่างหลายส่วนราชการ นำไปสู่การเพิ่มขีดความสามารถในการประกอบธุรกิจของประเทศและการเพิ่มขีด

ความสามารถในการแข่งขัน โดยทบทวนขั้นตอน ปรับปรุงกระบวนการ หรือแก้ไขกฎหมาย กฎระเบียบ ข้อบังคับ ที่เป็นอุปสรรคต่อการให้บริการประชาชนของหน่วยงานของรัฐ เพื่อให้การปฏิบัติงานเกิดความคล่องตัวและเอื้อต่อการแข่งขันของประเทศ

(๖) ส่งเสริมให้มีการนำระบบการรับประกันคุณภาพมาตรฐานการให้บริการ (Service Level Agreement) มาใช้ในภาครัฐ ซึ่งเป็นการกำหนดเงื่อนไขในการให้บริการของหน่วยงานของรัฐที่มีต่อประชาชน โดยการกำหนดระดับการให้บริการ ซึ่งครอบคลุมการกำหนดลักษณะความสำคัญ ระยะเวลา รวมถึงการชดเชยกรณีการให้บริการไม่เป็นไปตามที่กำหนด

(๗) ส่งเสริมให้มีการพัฒนาประสิทธิภาพของระบบบริการภาครัฐโดยใช้ประโยชน์จากบัตรประจำตัวประชาชน ในการเชื่อมโยงและบูรณาการข้อมูลของหน่วยงานต่าง ๆ ที่เกี่ยวข้องกับ การให้บริการประชาชนตามวงจรชีวิต โดยเฉพาะการใช้ประโยชน์จากบัตรสมาชิกการ์ด (Smart Card) หรือ เลขประจำตัวประชาชน ๑๓ หลัก

(๘) ส่งเสริมให้หน่วยงานของรัฐมีการปรับเปลี่ยนกระบวนการ ค่านิยม และหล่อหลอมการสร้างวัฒนธรรมองค์กรให้ข้าราชการและเจ้าหน้าที่ของรัฐ มีจิตใจที่เอื้อต่อการให้บริการที่ดี รวมถึงเปิดโอกาสให้ประชาชนมีส่วนร่วมในการปรับปรุงคุณภาพการบริการโดยตรงมากขึ้น

(๙) ส่งเสริมให้หน่วยงานของรัฐยกระดับระบบการบริการประชาชนโดยการจำแนกกลุ่มผู้รับบริการการสำรวจความพึงพอใจของประชาชนที่ใช้บริการ เพื่อให้สามารถนำมาปรับปรุงและพัฒนาคุณภาพการบริการได้อย่างจริงจัง เน้นการสำรวจความพึงพอใจของประชาชน ณ จุดบริการ หลังจากได้รับการบริการ และนำผลสำรวจความพึงพอใจมาวิเคราะห์ ศึกษาเปรียบเทียบ เพื่อปรับปรุงประสิทธิภาพการทำงาน และเผยแพร่ผลการสำรวจให้ประชาชนทราบ โดยอาจจัดตั้งสถาบันการส่งเสริมการให้บริการประชาชนที่เป็นเลิศ (Institute for Citizen-Centered Service Excellence) เพื่อทำหน้าที่ในการสำรวจความคิดเห็น วิเคราะห์ ติดตาม เสนอแนะ การปรับปรุงและพัฒนาคุณภาพการบริการประชาชนแก่ส่วนราชการต่าง ๆ

(๑๐) ส่งเสริมให้ส่วนราชการมีการพัฒนาระบบการจัดการข้อร้องเรียนและแก้ไขปัญหาความเดือดร้อนของประชาชนอย่างจริงจัง โดยเน้นการจัดการเชิงรุก มีการรวบรวมหลักเกณฑ์ และกระบวนการ จัดการข้อร้องเรียนให้มีประสิทธิภาพ เป็นมาตรฐาน ตอบสนองทันที่ซึ่งสามารถติดตามเรื่องร้องเรียนได้ตั้งแต่จุดเริ่มต้นและสิ้นสุดของการให้บริการ รวมไปถึงการมีฐานข้อมูลและระบบสารสนเทศในการเชื่อมโยงข้อมูลกันระหว่างหน่วยงานต่าง ๆ

(๑๑) วางหลักเกณฑ์ แนวทาง และกลไกการช่วยเหลือเยียวยาเมื่อประชาชนได้รับความไม่เป็นธรรม หรือได้รับความเสียหายที่เกิดจากความผิดพลาดของการดำเนินการของภาครัฐและปัญหาที่เกิดจากภัยพิบัติทางธรรมชาติ หรือปัญหาอื่น ๆ ที่รัฐมีส่วนเกี่ยวข้อง

ประเด็นยุทธศาสตร์ที่ ๒: การพัฒนาองค์การให้มีขีดสมรรถนะสูงและทันสมัย บุคลากรมีความเป็นมืออาชีพ

มีเป้าหมายเพื่อพัฒนาส่วนราชการและหน่วยงานของรัฐสู่องค์การแห่งความเป็นเลิศ โดยเน้นการจัดโครงสร้างองค์การที่มีความทันสมัย กะทัดรัด มีรูปแบบเรียบง่าย (Simplicity) มีระบบการทำงานที่คล่องตัว รวดเร็ว ปรับเปลี่ยนกระบวนการทัศนคติในการทำงาน เน้นการคิดริเริ่มสร้างสรรค์ (Creativity) พัฒนาขีดสมรรถนะของบุคลากรในองค์การ เน้นการทำงานที่มีประสิทธิภาพ สร้างคุณค่าในการปฏิบัติภารกิจของรัฐ ประหยัดค่าใช้จ่ายในการดำเนินงานต่าง ๆ และสร้างความรับผิดชอบต่อสังคม อนุรักษ์สิ่งแวดล้อมที่ยั่งยืน เช่น

(๑) ปรับปรุงหน่วยงานราชการให้มีความเหมาะสมกับภารกิจที่รับผิดชอบ ลดความซ้ำซ้อน มีความยืดหยุ่นคล่องตัวสูง สามารถปรับตัวได้อย่างต่อเนื่อง ตอบสนองต่อบทบาทภารกิจหรือบริบทในสภาวะการณ์ที่เปลี่ยนแปลงไป

(๒) ส่งเสริมให้หน่วยงานของรัฐมีการแลกเปลี่ยนประสบการณ์และจัดการความรู้ อย่างเป็นระบบ ก้าวไปสู่การเป็นองค์การแห่งการเรียนรู้

(๓) ยกกระดับการพัฒนาคุณภาพการบริหารจัดการสู่ความเป็นเลิศตามมาตรฐานสากล โดยมุ่งเน้นให้การนำองค์การเป็นไปอย่างมีวิสัยทัศน์ มีความรับผิดชอบต่อสังคม การวางแผนยุทธศาสตร์ และผลักดันสู่การปฏิบัติ การให้ความสำคัญกับประชาชนผู้รับบริการและผู้มีส่วนได้ส่วนเสีย การปรับปรุงระบบการบริหารจัดการ ให้มีความยืดหยุ่นคล่องตัว การส่งเสริมให้บุคลากรพัฒนาตนเอง มีความคิดริเริ่มและเรียนรู้อย่างต่อเนื่อง ตัดสินใจโดยอาศัยข้อมูลสารสนเทศอย่างแท้จริง และทำงานโดยมุ่งเน้นผลลัพธ์เป็นสำคัญ

(๔) ส่งเสริมและพัฒนาหน่วยงานของรัฐไปสู่การเป็นรัฐบาลอิเล็กทรอนิกส์ (e-Government)

(๕) นำเทคโนโลยีมาใช้ภายในองค์การ เพื่อปรับปรุงระบบการบริหารจัดการภาครัฐ การบริหารงานของภาครัฐมีประสิทธิภาพและรวดเร็วยิ่งขึ้น ยกกระดับคุณภาพ การให้บริการประชาชน สร้างความโปร่งใสในการดำเนินงานและให้บริการ รวมทั้งส่งเสริมให้มีการปฏิบัติงานแบบเวอร์ชวล (Virtual Office) เพื่อเพิ่มประสิทธิภาพการปฏิบัติราชการ และประหยัดค่าใช้จ่าย

(๖) ปรับปรุงและพัฒนาเว็บไซต์ของหน่วยงานให้เป็นไปตามมาตรฐานเว็บไซต์ภาครัฐ (Government Website Standard) และสามารถบูรณาการเชื่อมโยงหน่วยงานของรัฐ (Connected Government) ที่สมบูรณ์แบบเพื่อก้าวไปสู่ระดับมาตรฐานสากล

(๗) พัฒนาโครงสร้างพื้นฐานหลักโดยการจัดระบบงานอิเล็กทรอนิกส์ ระบบการให้บริการภาครัฐ และพัฒนาระบบสารสนเทศบนโครงสร้างพื้นฐานหลักที่ทางภาครัฐพัฒนาขึ้น ได้แก่ ระบบเครือข่ายสารสนเทศภาครัฐ (Government Information Network: GIN) และเครื่องแม่ข่าย

(Government Cloud Service G - Cloud) เพื่อลดค่าใช้จ่ายทรัพยากร และเพิ่มประสิทธิภาพในการบริหารจัดการเทคโนโลยีสารสนเทศ

(๘) นำกรอบแนวทางมาตรฐานการแลกเปลี่ยนข้อมูลแห่งชาติ (Thailand e-Government Interoperability Framework: TH e-GIF) มาใช้ในการพัฒนาระบบสารสนเทศภาครัฐ เพื่อให้สามารถแลกเปลี่ยน และเชื่อมโยงข้อมูลสารสนเทศได้อย่างมีประสิทธิภาพ

(๙) พัฒนาระบบบริหารจัดการองค์การภาครัฐ ให้สามารถเชื่อมโยงข้อมูลระหว่างส่วนราชการด้วยกัน ในลักษณะโครงข่ายข้อมูลที่เชื่อมต่อถึงกัน เพื่อให้กระบวนการทำงานมีประสิทธิภาพมากขึ้น และส่งเสริมการจัดตั้งศูนย์ปฏิบัติการในระดับต่าง ๆ เพื่อสามารถเชื่อมโยงข้อมูลที่สำคัญต่อการบริหารราชการแผ่นดินและการตัดสินใจไปยังศูนย์ปฏิบัติการนายกรัฐมนตรี (PMOC) เพื่อให้เกิดการตัดสินใจบนพื้นฐานของข้อมูลที่มีความเป็นปัจจุบันและถูกต้อง

(๑๐) ส่งเสริมให้ส่วนราชการมีแผนการบริหารความต่อเนื่องในการดำเนินงาน (Business Continuity Plan) เพื่อให้สามารถเตรียมความพร้อมรับมือต่อสถานการณ์ฉุกเฉินได้ทันท่วงที โดยกำหนดแนวทางขั้นตอนการช่วยเหลือ การซักซ้อม และการประชาสัมพันธ์ รวมทั้งกำหนดหน่วยงานรับผิดชอบหลัก และสนับสนุนให้มีการจัดตั้งศูนย์ปฏิบัติการฉุกเฉิน (Crisis Management Center) ในการบริหาร จัดการสภาวะวิกฤตแต่ละประเภท ทั้งในส่วนกลางและส่วนภูมิภาค

(๑๑) วางแผนกำลังคนเชิงยุทธศาสตร์ (Strategic Workforce Plan) ให้มีความเหมาะสม ไม่เป็นภาระต่องบประมาณของประเทศ พัฒนาและบริหารกำลังคนเพื่อเพิ่มขีดสมรรถนะของบุคลากรและประสิทธิภาพของระบบราชการ สร้างความก้าวหน้าในสายอาชีพ (Career Path) สามารถรองรับต่อการเปลี่ยนแปลงและสอดคล้องกับทิศทางการพัฒนาระบบราชการ รวมทั้งการขับเคลื่อนยุทธศาสตร์ประเทศไปสู่การปฏิบัติ

(๑๒) ส่งเสริมให้มีการวางระบบเตรียมความพร้อมเพื่อทดแทนบุคลากร เช่น แผนการสืบทอดตำแหน่ง (Succession Plan) เป็นต้น ทั้งในระยะสั้นและระยะยาว และเปิดโอกาสให้บุคคลภายนอกสามารถเข้าสู่ระบบราชการได้โดยง่ายมากขึ้นในทุกระดับ รวมทั้งสนับสนุนให้มีการแลกเปลี่ยนบุคลากรระหว่างภาครัฐและภาคเอกชน (Talent mobility) ซึ่งสามารถเชื่อมโยงได้ทั้งสองทางจากภาครัฐไปสู่ภาคเอกชน และจากภาคเอกชนไปสู่ภาครัฐ

(๑๓) ส่งเสริมให้หน่วยงานของรัฐให้ความสำคัญต่อการเพิ่มผลิตภาพ (Productivity) ในการปฏิบัติราชการ โดยเฉพาะการวัดผลการปฏิบัติงานในเชิงเปรียบเทียบอ้างอิงกับเกณฑ์มาตรฐานและ/ หรือแนวทางการปฏิบัติที่เป็นเลิศ รวมถึงปรับปรุงการทำงาน โดยนำเทคนิคต่าง ๆ เกี่ยวกับการเพิ่มผลิตภาพมาใช้ มุ่งขจัดความสูญเปล่าของการดำเนินงานในทุกกระบวนการตัดกิจกรรมที่ไม่มีประโยชน์หรือไม่มีการเพิ่มคุณค่าในกระบวนการออกไป เพิ่มความยืดหยุ่นของ

องค์การด้วยการออกแบบกระบวนการใหม่และปรับปรุง กระบวนการเพื่อสร้างคุณค่าในการปฏิบัติงาน เช่น Lean Management เป็นต้น

(๑๔) ส่งเสริมให้มีการนำรูปแบบการใช้บริการร่วมกัน (Shared Services) เพื่อประหยัดทรัพยากร ลดค่าใช้จ่าย ยกย่องคุณภาพมาตรฐานและเพิ่มประสิทธิภาพการทำงานของหน่วยงานของรัฐ โดยรวมกิจกรรมหรือกระบวนการลักษณะ/ประเภทเดียวกัน (Common Process) ซึ่งเดิม ต่างหน่วยงานต่างดำเนินงานเองเข้ามาไว้ในศูนย์บริการร่วมโดยเฉพาะงานสนับสนุน (Back Office) ได้แก่ ระบบเทคโนโลยีสารสนเทศ ระบบ การเงินการคลัง และระบบบุคลากร เป็นต้น

(๑๕) ส่งเสริมให้การปฏิบัติงานของหน่วยงานของรัฐ จะต้องคำนึงถึงความรับผิดชอบต่อสังคม (Social Responsibility) เกิดความผาสุกและความเป็นอยู่ที่ดีของประชาชน ความสงบ และปลอดภัยของสังคมส่วนรวม รวมทั้งสนับสนุน เสริมสร้าง พัฒนาและสร้างความเข้มแข็ง ให้แก่สังคมและชุมชน เพื่ออยู่ร่วมกันอย่างสงบสุข

ประเด็นยุทธศาสตร์ที่ ๓: การเพิ่มประสิทธิภาพการบริหารสินทรัพย์ของภาครัฐให้เกิดประโยชน์สูงสุด

มีเป้าหมายเพื่อวางระบบการบริหารจัดการสินทรัพย์ของราชการอย่างครบวงจร โดยคำนึงถึงค่าใช้จ่าย ที่ผูกมัด/ผูกพันติดตามมา (Ownership Cost) เพื่อให้เกิดประโยชน์สูงสุดหรือสร้างมูลค่าเพิ่ม สร้างโอกาสและสร้างความมั่นคงตามฐานะเศรษฐกิจของประเทศ ลดความสูญเสียสิ้นเปลืองและเปล่าประโยชน์ รวมทั้งวางระบบและมาตรการที่จะมุ่งเน้นการบริหารสินทรัพย์เพื่อให้เกิดผลตอบแทนคุ้มค่า สามารถลดต้นทุนค่าใช้จ่ายโดยรวม มีต้นทุนที่ต่ำลงและลดความต้องการของสินทรัพย์ใหม่ที่ไม่จำเป็น เช่น ส่งเสริมให้มีการใช้เทคโนโลยีสารสนเทศในการบริหารสินทรัพย์และบูรณาการเข้ากับระบบบริหารจัดการทรัพยากรขององค์การ (Enterprise Resource Planning: ERP) เพื่อเพิ่มประสิทธิภาพการบริหารสินทรัพย์และการบริหารจัดการ องค์การโดยรวม และ การลดต้นทุน โดยจัดให้มีระบบและข้อมูลเพื่อให้หน่วยราชการใช้ประกอบการวัดและ วิเคราะห์ การใช้สินทรัพย์เพื่อให้เกิดผลิตภาพ (Asset Productivity) และเกิดประโยชน์สูงสุด (Asset Utilization) เป็นต้น

ประเด็นยุทธศาสตร์ที่ ๔: การวางระบบการบริหารงานราชการแบบบูรณาการ

มีเป้าหมายเพื่อส่งเสริมการทำงานร่วมกันภายในระบบราชการด้วยตนเอง เพื่อแก้ปัญหาการแยกส่วนในการปฏิบัติงานระหว่างหน่วยงาน รวมถึงการวางระบบความสัมพันธ์และประสานความร่วมมือระหว่างราชการบริหารส่วนกลาง ส่วนภูมิภาค และส่วนท้องถิ่น ในรูปแบบของการประสานความร่วมมือที่หลากหลาย ภายใต้วัตถุประสงค์เดียวกัน คือ นำศักยภาพเฉพาะของแต่ละหน่วยงานมา

สร้างคุณค่าให้กับงานตามเป้าหมายที่กำหนดเพื่อขับเคลื่อนนโยบาย/ยุทธศาสตร์ของประเทศและการใช้ประโยชน์ทรัพยากรอย่างคุ้มค่า เช่น

(๑) วางระบบการบริหารงานแบบบูรณาการในยุทธศาสตร์สำคัญของประเทศ (Cross Functional Management System) ตามห่วงโซ่แห่งคุณค่า (Value Chains) ครอบคลุมกระบวนการตั้งแต่ต้นน้ำ กลางน้ำ จนกระทั่งปลายน้ำ รวมทั้งกำหนดบทบาทภารกิจให้มีความชัดเจนว่าใครมีความรับผิดชอบในเรื่องหรือกิจกรรมใด รวมทั้งการจัดทำตัวชี้วัดของกระทรวงที่มีเป้าหมายร่วมกัน (Joint KPIs)

(๒) การออกแบบโครงสร้างและระบบบริหารงานราชการใหม่ในรูปแบบของหน่วยงานรูปแบบพิเศษ เพื่อให้สามารถรองรับการขับเคลื่อนประเด็นยุทธศาสตร์สำคัญของประเทศที่ต้องอาศัยการดำเนินงานที่มีความยืดหยุ่น คล่องตัว ไม่ยึดติดกับโครงสร้างองค์การและระบบราชการแบบเดิม

(๓) ปรับปรุงการจัดสรรงบประมาณให้มีลักษณะแบบยืดยุทธศาสตร์และเป้าหมายร่วมเป็นหลัก เพื่อให้เอื้อต่อการขับเคลื่อนยุทธศาสตร์สำคัญของประเทศและการบริหารงานแบบบูรณาการ

(๔) พัฒนารูปแบบและวิธีการทำงานของภาครัฐในระดับต่าง ๆ (Multi-Level Governance) ระหว่างราชการบริหารส่วนกลาง ส่วนภูมิภาค และส่วนท้องถิ่น โดยเน้นการยึดพื้นที่เป็นหลัก เพื่อให้เกิดความร่วมมือ ประสานสัมพันธ์กันในการปฏิบัติงานและการใช้ทรัพยากรให้เป็นไปอย่างมีประสิทธิภาพเกิดความคุ้มค่าและไม่เกิดความซ้ำซ้อน และปรับปรุงการจัดสรรงบประมาณให้เป็นแบบยึดพื้นที่เป็นตัวตั้ง (Area-based Approach) รวมทั้งวางเงื่อนไขการจัดสรรงบประมาณให้กระทรวง/กรม ต้องสนับสนุนการขับเคลื่อนแผนพัฒนาจังหวัด/กลุ่มจังหวัด ในสัดส่วนวงเงินงบประมาณที่เหมาะสม

ประเด็นยุทธศาสตร์ที่ ๕: การส่งเสริมระบบการบริหารกิจการบ้านเมืองแบบร่วมมือกันระหว่างภาครัฐ ภาคเอกชน และภาคประชาชน

มีเป้าหมายเพื่อส่งเสริมให้หน่วยงานราชการทบทวนบทบาทและภารกิจของตนให้มีความเหมาะสม โดยให้ความสำคัญต่อการมีส่วนร่วมของประชาชน มุ่งเน้นการพัฒนา รูปแบบความสัมพันธ์ระหว่างภาครัฐกับภาคส่วนอื่น การถ่ายโอนภารกิจบางอย่างที่ภาครัฐไม่จำเป็นต้องดำเนินงานเองให้ภาคส่วนอื่น รวมทั้งการสร้างความร่วมมือหรือความเป็นภาคีหุ้นส่วน (Partnership) ระหว่างภาครัฐและภาคส่วนอื่น เช่น

(๑) ส่งเสริมการสร้างความร่วมมือในรูปภาคีหุ้นส่วนระหว่างภาครัฐกับเอกชน (Public-Private Partnership : PPP) เพื่อให้การพัฒนาโครงสร้างพื้นฐานและบริการสาธารณะในด้านต่างๆที่เป็นจำเป็นของ ประเทศที่ต้องใช้งบประมาณเป็นจำนวนมาก และภาครัฐยังไม่สามารถดำเนินการได้เพียงพอกับความต้องการของประชาชน ได้รับการสนับสนุนกลไกการดำเนินการแบบร่วมลงทุนกับภาคเอกชนด้วยความชัดเจน โปร่งใส และเกิดการบูรณาการอย่างมีประสิทธิภาพ ไม่ให้มีการลงทุนที่

ซ้ำซ้อน มีการใช้ทรัพยากรที่มีอยู่อย่างจำกัดให้เกิดประโยชน์สูงสุด สนับสนุนให้มีการจัดตั้งกองทุน ส่งเสริมการลงทุนของเอกชนร่วมในกิจการของรัฐ ตลอดจนให้มีหน่วยงานรับผิดชอบกำหนด มาตรฐาน ส่งเสริม สนับสนุนการร่วมลงทุนเพื่อไม่ให้เกิดผลกระทบต่อ ความมั่นคงทางการเงินและ การคลังของประเทศในระยะยาว

(๒) เปิดให้ภาคเอกชนสามารถเข้ามาแข่งขันกันเพื่อจัดทำบริการสาธารณะแทนภาครัฐ (Contestability) ในภารกิจของภาครัฐที่ภาครัฐไม่จำเป็นต้องดำเนินการเอง และภาคเอกชนสามารถ ดำเนินการแทนได้ โดยสนับสนุนให้เกิดการแข่งขันอย่างเสรีผ่านกลไกตลาด เพื่อให้ ภาคเอกชน สามารถเข้ามาแข่งขันได้โดยง่าย รวมทั้งป้องกันและลดปัญหาการผูกขาดในระยะยาว ตลอดจนทำให้ ภาครัฐสามารถปรับเปลี่ยนบทบาทของตนให้เป็นผู้กำหนดมาตรฐานและระดับการให้บริการ รวมทั้ง ติดตามตรวจสอบการดำเนินงานของภาคเอกชน ให้เป็นไปตามเงื่อนไขที่วางไว้ได้อย่างแท้จริง

(๓) เปิดให้องค์กรภาคประชาสังคมและชุมชนสามารถเข้ามาเป็นผู้จัดบริการสาธารณะแทน ภาครัฐ โดยอาศัยการจัดทำข้อตกลงร่วม (Compact) ในรูปแบบการดำเนินงานในลักษณะหุ้นส่วน ระหว่างภาครัฐกับภาคประชาสังคมและชุมชน ซึ่งมีเป้าหมายของข้อตกลงอยู่ที่การร่วมกันดำเนิน ภารกิจจัดบริการสาธารณะแก่ประชาชนให้บรรลุผลสัมฤทธิ์

(๔) พัฒนารูปแบบและแนวทางการบริหารงานแบบเครือข่าย (Networked Governance) โดยการปรับเปลี่ยนบทบาท โครงสร้าง และกระบวนการทำงานขององค์กรภาครัฐให้สามารถเชื่อมโยง การทำงานและทรัพยากรต่าง ๆ ของหน่วยงาน ทั้งในภาครัฐ ภาคเอกชน และภาคประชาสังคม ให้ เกิดการพึ่งพากันในรูปแบบพันธมิตร มีการบริหารงานแบบยืดหยุ่น เกิดนวัตกรรมใหม่ ๆ มีการ ตัดสินใจที่รวดเร็ว ทันต่อสถานการณ์ เชื่อมโยงระบบการทำงานระหว่างองค์กรได้ ด้วยความสะดวก และรวดเร็ว

ประเด็นยุทธศาสตร์ที่ ๖: การยกระดับความโปร่งใสและสร้างความเชื่อมั่นศรัทธาในการ บริหารราชการแผ่นดิน

มีเป้าหมายเพื่อส่งเสริมและวางกลไกให้ส่วนราชการและหน่วยงานของรัฐเปิดเผยข้อมูล ข่าวสารและ สร้างความโปร่งใสในการปฏิบัติราชการ รวมทั้งส่งเสริมให้ภาคประชาชนเข้ามามีส่วน ร่วมในการตรวจสอบการทำงานของทางราชการ ตลอดจนการขับเคลื่อนยุทธศาสตร์และมาตรการใน การต่อต้านการทุจริตคอร์รัปชันให้บรรลุผลสัมฤทธิ์อย่างเป็นรูปธรรม เช่น

(๑) เปิดให้ประชาชนมีส่วนร่วม โดยการพัฒนาระบบการตรวจสอบสาธารณะ (Public Scrutiny) และ ผู้ตรวจสอบอิสระจากภายนอก (Independent Assessor) ที่ผ่านการฝึกอบรมและ ได้รับการรับรองเข้ามาดำเนินการสอดส่องดูแลและสอบถามกระบวนการจัดซื้อจัดจ้างของทาง ราชการ รวมทั้งวางกลไกสนับสนุนให้ดำเนินการจัดทำราคากลางและข้อมูลรายละเอียดค่าใช้จ่าย เกี่ยวกับการจัดซื้อจัดจ้างไว้ในระบบข้อมูลทางอิเล็กทรอนิกส์เพื่อให้ประชาชนสามารถตรวจสอบได้

(๒) พัฒนาระบบข้อมูลสารสนเทศเพื่อการเฝ้าระวังและติดตามตรวจสอบในเรื่องการทุจริตคอร์รัปชันในเชิงรุก รวมทั้งพัฒนาเครื่องมือวัดระดับความเชื่อมั่นศรัทธาในการบริหารราชการแผ่นดินเพื่อใช้ประโยชน์ในการขับเคลื่อนนโยบายการบริหารราชการแผ่นดินให้เป็นไปตามหลักธรรมาภิบาลของการบริหารกิจการบ้านเมืองที่ดี

ประเด็นยุทธศาสตร์ที่ ๗: การสร้างความพร้อมของระบบราชการไทยเพื่อเข้าสู่การเป็นประชาคมอาเซียน

มีเป้าหมายเพื่อเตรียมความพร้อมของระบบราชการไทยเพื่อรองรับการก้าวเข้าสู่ประชาคมอาเซียน รวมทั้งประสานพัฒนาเครือข่ายความร่วมมือกันในการส่งเสริมและยกระดับธรรมาภิบาลในภาครัฐของประเทศ สมาชิก อาเซียน อันจะนำไปสู่ความมั่นคงทางเศรษฐกิจ ความมั่นคงทางการเมืองและความเจริญผาสุกของ สังคม ร่วมกัน

กล่าวโดยสรุป คือ องค์กรปกครองส่วนท้องถิ่นจำเป็นต้องมีการบริหารงานภาครัฐแนวใหม่เพื่อขับเคลื่อนประเทศไทยสู่ความมั่นคง มั่งคั่ง และยั่งยืน และบรรลุเป้าหมายตามแผนพัฒนาเศรษฐกิจและสังคม แห่งชาติ ฉบับที่ ๑๒ (พ.ศ. ๒๕๖๐-๒๕๖๔) คือ การทำให้ประชาชนมีความมั่นคงทางเศรษฐกิจและสังคม

๒.๓ แนวคิดทฤษฎีเกี่ยวกับการให้บริการ

๒.๓.๑ ความสำคัญของการบริการ

การบริการเป็นสิ่งสำคัญยิ่งในงานด้านต่างๆ เพราะบริการคือการให้ความช่วยเหลือ หรือการดำเนินการที่เป็นประโยชน์ต่อผู้อื่น ไม่มีการดำเนินงานใดๆ ที่ปราศจากบริการ ทั้งในภาคราชการและภาคธุรกิจเอกชน ในส่วนของภาคราชการ ปัจจุบันหากเป็นการให้บริการแก่ประชาชน สิ่งที่ได้ให้บริการแก่ประชาชนนั้นมักจะเป็นในรูปแบบของสินค้าสาธารณะ หรือการอำนวยความสะดวกแก่ประชาชนในรูปแบบต่างๆ หน่วยงานภาคราชการจึงต้องมีระบบการให้บริการที่ดี คือ ต้องดูแลเอาใจใส่ประชาชนอย่างเท่าเทียมและเสมอภาคกัน เพื่อประโยชน์สูงสุดแก่ประชาชนต่อไป

๒.๓.๒ ความหมายของการบริการ

ราชบัณฑิตยสถาน (๒๕๒๕: ๔๖๓) ให้ความหมายของการบริการไว้ว่า หมายถึง การปฏิบัติรับใช้ การให้ความสะดวกต่าง ๆ เช่น ให้บริการ ใช้บริการ

การบริการ คือ กิจกรรมหรือกระบวนการในการดำเนินการอย่างใดอย่างหนึ่งของบุคคลหรือองค์กร เพื่อตอบสนองความต้องการของบุคคลอื่นให้ได้รับความสุข และความความสะดวกสบายหรือเกิด

ความพึงพอใจจากผลของการกระทำนั้น โดยมีลักษณะเฉพาะของตัวเอง ไม่สามารถจับต้องได้ ไม่สามารถครอบครองเป็นเจ้าของในรูปธรรม และไม่จำเป็นต้องรวมอยู่กับสินค้าหรือผลิตภัณฑ์อื่นๆ ทั้งยังเกิดจากความเอื้ออาทร มีน้ำใจไมตรี เปี่ยมด้วยความปรารถนาดีช่วยเหลือเกื้อกูลให้ความสะดวก รวดเร็ว ให้ความเป็นธรรมและความเสมอภาค (อรุณทิพย์ วรชิววัน, ๒๕๔๕ : ๑๑) หลักในการให้บริการนั้น ต้องตอบสนองความต้องการของบุคคลส่วนใหญ่ โดยดำเนินการไปอย่างต่อเนื่อง สม่ำเสมอเท่าเทียมกันทุกคน ทั้งยังให้ความสะดวกสบายไม่สิ้นเปลืองทรัพยากร และไม่สร้างความยุ่งยากให้แก่ผู้ใช้บริการมากจนเกินไป (กุลธนะ ธนาพงศธร, อ้างถึงใน ธีระ อัมพรพฤติ, ๒๕๔๒ : ๑๐) การให้บริการที่มีประสิทธิภาพและเป็นประโยชน์ต่อผู้รับบริการมากที่สุด คือ การให้บริการที่ไม่คำนึงถึงตัวบุคคลหรือเป็นการให้บริการที่ปราศจากอารมณ์ไม่มีความชอบพอ

Parasuraman, Zeithesel และ Berry (อ้างใน รัชยา กุลวานิชไชยนันท์ ๒๕๓๕: ๑๔-๑๕) กล่าวไว้ว่า การบริการที่ประสบความสำเร็จจะต้องประกอบด้วยคุณสมบัติสำคัญต่างๆ ดังนี้

๑. ความเชื่อถือได้ (reliability) ประกอบด้วย
 - ๑.๑ ความสม่ำเสมอ (consistency)
 - ๑.๒ ความพึ่งพาได้ (dependability)
๒. การตอบสนอง (responsive) ประกอบด้วย
 - ๒.๑ ความเต็มใจที่จะให้บริการ
 - ๒.๒ ความพร้อมที่จะให้บริการ
 - ๒.๓ มีการติดต่ออย่างต่อเนื่อง
 - ๒.๔ ปฏิบัติต่อผู้ใช้บริการเป็นอย่างดี
๓. ความสามารถ (competency) ประกอบด้วย
 - ๓.๑ สามารถในการสื่อสาร
 - ๓.๒ สามารถในการให้บริการ
 - ๓.๓ สามารถในความรู้วิชาการที่จะให้บริการ
๔. การเข้าถึงบริการ (access) ประกอบด้วย
 - ๔.๑ ผู้ใช้บริการเข้าใช้หรือรับบริการได้สะดวก ระเบียบขั้นตอนไม่ควรมากมายซับซ้อนเกินไป
 - ๔.๒ ผู้บริการใช้เวลารอคอยไม่นาน
 - ๔.๓ เวลาที่ให้บริการเป็นเวลาสะดวกสำหรับผู้ใช้บริการ
 - ๔.๔ อยู่ในสถานที่ที่ผู้ใช้บริการติดต่อได้สะดวก

๕. ความสุภาพอ่อนโยน (courtesy) ประกอบด้วย

๕.๑ การแสดงความสุภาพต่อผู้ใช้บริการ

๕.๒ ให้การต้อนรับที่เหมาะสม

๕.๓ ผู้ให้บริการมีบุคลิกภาพที่ดี

๖. การสื่อสาร (communication) ประกอบด้วย

๖.๑ มีการสื่อสารชี้แจงขอบเขตและลักษณะงานบริการ

๖.๒ มีการอธิบายขั้นตอนให้บริการ

๗. ความซื่อสัตย์ (credibility) คุณภาพของงานบริการมีความเที่ยงตรงน่าเชื่อถือ

๘. ความมั่นคง (security) ประกอบด้วย ความปลอดภัยทางกายภาพ เช่น เครื่องมืออุปกรณ์

๙. ความเข้าใจ (understanding) ประกอบด้วย

๙.๑ การเรียนรู้ผู้ใช้บริการ

๙.๒ การแนะนำและการเอาใจใส่ผู้ใช้บริการ

๑๐. การสร้างสิ่งจับต้องได้ (tangibility) ประกอบด้วย

๑๐.๑ การเตรียมวัสดุ อุปกรณ์ให้พร้อมสำหรับให้บริการ

๑๐.๒ การเตรียมอุปกรณ์เพื่ออำนวยความสะดวกแก่ผู้ใช้บริการ

๑๐.๓ การจัดสถานที่ให้บริการสวยงาม

กุลธน ธนาพงศธร (๒๕๓๗ : ๓๔) ได้ให้ความเห็นในเรื่องหลักการให้บริการที่ดีไว้ว่ามีหลักการดังต่อไปนี้

๑. ให้บริการที่สอดคล้องกับความต้องการของคนส่วนใหญ่

๒. ให้บริการโดยยึดหลักความสม่ำเสมอ

๓. ให้บริการโดยยึดหลักความเสมอภาค

๔. ให้บริการโดยยึดหลักประหยัด

๕. ให้บริการโดยยึดหลักความสะอาด

จากการพิจารณาแนวคิดเกี่ยวกับการให้บริการ แสดงให้เห็นว่า เป้าหมายของการให้บริการนั้น คือ การสร้างความพึงพอใจแก่ผู้ใช้บริการ ดังนั้นการที่จะวัดว่าการให้บริการบรรลุเป้าหมายหรือไม่ วิธีหนึ่ง คือการวัดความพึงพอใจของประชาชนผู้รับบริการ เพราะการวัดความพึงพอใจนี้ เป็นการตอบคำถามว่าหน่วยงานมีหน้าที่ให้บริการมีความสามารถสนองต่อความต้องการของประชาชนได้หรือไม่ เพียงใด อย่างไรก็ตาม พอสรุปความหมายของการบริการได้ว่า เป็นการปฏิบัติรับใช้เพื่อตอบสนองความต้องการและความจำเป็นของลูกค้า บริการเป็นสิ่งที่ไม่สามารถสัมผัสจับต้องได้หรือแสดงความเป็นเจ้าของได้ แต่สามารถที่จะถูกรับรู้ในเชิงความพึงพอใจ และสามารถช่วยรักษาประชาชนเอาไว้ได้

๒.๔ แนวคิดเกี่ยวกับคุณภาพการให้บริการสาธารณะ

Millet (๑๙๕๔, p, ๑๓) กล่าวว่า เป้าหมายสำคัญของการบริการ คือ การสร้างความพอใจในการให้บริการสาธารณะแก่ประชาชน โดยมีหลักและแนวทาง คือ การให้บริการอย่างเสมอภาค หมายถึง ความยุติธรรมในการบริหารภาครัฐที่มีฐานคติที่ว่า คนทุกคนเท่าเทียมกัน ดังนั้น ประชาชนทุกคนจะได้รับการปฏิบัติอย่างเท่าเทียมกันในแง่มุมของกฎหมาย ไม่มีการแบ่งแยก กีดกันในการให้บริการประชาชน หมายถึง การให้บริการจะต้องมองว่าการให้บริการสาธารณะต้องตรงต่อเวลา ซึ่งเป็นการสร้างความพึงพอใจแก่ประชาชน การให้บริการอย่างเพียงพอ หมายถึง การให้บริการสาธารณะ ต้องมีลักษณะ มีจำนวนการให้บริการสถานที่ให้บริการอย่างเหมาะสม Millet เห็นว่า ความเสมอภาค หรือการตรงต่อเวลาจะไม่มี ความหมายเลย ถ้ามีจำนวนการให้บริการไม่เพียงพอ และสถานที่ตั้งที่ให้บริการสร้างความไม่ยุติธรรมให้เกิดขึ้นแก่ผู้รับบริการ การให้บริการอย่างต่อเนื่อง หมายถึง การให้บริการสาธารณะอย่างสม่ำเสมอ โดยยึดประโยชน์ของสาธารณะเป็นหลัก ไม่ใช่ยึดความพอใจของหน่วยงานที่ให้บริการว่า จะให้บริการหรือหยุดให้บริการเมื่อใดก็ได้ และการให้บริการอย่างก้าวหน้า (Progressive service) หมายถึง การให้บริการสาธารณะที่มีการปรับปรุงคุณภาพและผลการปฏิบัติงาน กล่าวอีกนัยหนึ่ง คือ การเพิ่มประสิทธิภาพหรือความสามารถที่จะทำหน้าที่ได้มากขึ้นโดยการใช้ทรัพยากรเท่าที่มี

แนวความคิดเกี่ยวกับคุณภาพการให้บริการ เป็นสิ่งสำคัญสิ่งหนึ่งในการสร้างความแตกต่างของธุรกิจการให้บริการ คือ การรักษาระดับการให้บริการที่เหนือกว่าคู่แข่งขึ้น โดยเสนอคุณภาพการให้บริการตามลูกค้าคาดหวังไว้ ข้อมูลต่างๆ เกี่ยวกับคุณภาพการให้บริการที่ลูกค้าต้องการได้จากประสบการณ์ในอดีตจากการพูดปากต่อปาก จากการโฆษณาของธุรกิจให้บริการ ลูกค้าจะพอใจถ้าของได้รับในสิ่งที่เขาต้องการ เมื่อเขามีความต้องการในรูปแบบที่เขาต้องการ ดังนั้น จึงต้องคำนึงถึงคุณภาพการให้บริการซึ่งการบริการที่ประสบความสำเร็จจะต้องประกอบด้วยคุณสมบัติต่างๆ เหล่านี้ คือ **ประการแรก** ความเชื่อถือได้ อันประกอบด้วย ความสม่ำเสมอ ความพึงพาได้ **ประการที่สอง** การตอบสนอง ประกอบด้วย การเต็มใจที่จะให้บริการความพร้อมที่จะให้บริการ และการอุทิศเวลา มีการติดต่ออย่างต่อเนื่อง ปฏิบัติต่อผู้ใช้บริการเป็นอย่างดี **ประการที่สาม** ความสามารถ ประกอบด้วย สามารถให้บริการ สามารถในการสื่อสาร สามารถในความรู้วิชาการที่จะให้บริการ **ประการที่สี่** การเข้าถึงการบริการ ประกอบด้วย ผู้ใช้บริการเข้าถึง การใช้บริการสะดวก ระเบียบขั้นตอนไม่ควรมากมายซับซ้อนเกินไป ผู้ใช้บริการใช้เวลารอคอยน้อย เวลาที่ให้บริการเป็นเวลาที่สะดวกอยู่ในสถานที่ที่ผู้ใช้บริการติดต่อได้สะดวก **ประการที่ห้า** ความสุภาพอ่อนโยน ประกอบด้วย การแสดงความสุภาพต่อผู้ใช้บริการ ให้การต้อนรับที่เหมาะสม ผู้ให้บริการมีบุคลิกภาพที่ดี **ประการที่หก** การสื่อสาร ประกอบด้วย มีการสื่อสาร ชี้แจงขอบเขต และลักษณะการให้บริการ มีการอธิบาย

ขั้นตอนการให้บริการ **ประกาศที่เจ็ด** ความซื่อสัตย์ คุณภาพของงานที่มีความเที่ยงตรงน่าเชื่อถือ **ประกาศที่แปด** ความมั่นคง ประกอบไปด้วย ความปลอดภัยทางกายภาพ เช่น เครื่องมือ อุปกรณ์ **ประกาศที่เก้า** ความเข้าใจประกอบด้วยการเรียนรู้ผู้ใช้บริการ การให้คำแนะนำและเอาใจใส่ ผู้รับบริการ การให้ความสนใจต่อผู้ใช้บริการ และ**ประกาศสุดท้าย** การสร้างสิ่งจับต้องได้ ประกอบไปด้วยการเตรียมวัสดุอุปกรณ์ให้พร้อมสำหรับให้บริการ การเตรียมอุปกรณ์เพื่ออำนวยความสะดวกแก่ ผู้ใช้บริการการจัดสถานที่ให้บริการสวยงาม สะอาด โดยคุณภาพการให้บริการเป็นแนวคิดในการ บริหารภาครัฐแนวใหม่

ผลิตภาพในการให้บริการ ในการเพิ่มผลิตภาพของการให้บริการสามารถทำได้หลายวิธี คือ การให้พนักงานทำงานมากขึ้นหรือมีความชำนาญสูง โดยจ้างค่าจ้างเท่าเดิม เพิ่มปริมาณการให้บริการ โดยยอมสูญเสียคุณภาพบางส่วน เช่น หมอตรวจคนไข้มีจำนวนมากขึ้น โดยลดเวลาที่ใช้สำหรับ แต่ละรายลง เปลี่ยนบริการนี้ให้เป็นแบบอุตสาหกรรมโดยเพิ่มเครื่องมือเข้ามาช่วยและสร้างมาตรฐาน การให้บริการเช่น บริการขายอาหารแบบเร่งด่วนและบริการตัวเอง การให้บริการที่ปลดการใช้ บริการหรือสินค้าอื่นๆ เช่น บริการซักรีด เป็นบริการที่ลดคนใช้ หรือ การใช้เตารีด การออกแบบการ บริการให้มีคุณภาพมากขึ้น เช่น ชมรมวิ่งจ็อกกิ้งจะช่วยลดการใช้บริการการรักษาพยาบาลลง การให้ สิ่งจูงใจลูกค้าให้ใช้แรงงานของเขาแทนแรงงานของบริษัท เช่น ร้านขายอาหารแบบให้ลูกค้าช่วย ตัวเอง ธุรกิจที่ให้บริการที่ต้องการเพิ่มประสิทธิภาพในการให้บริการ ต้องระมัดระวังไม่ให้เกิด ภาพพจน์ในแง่การลดคุณภาพของบริการ รวมทั้งรักษาระดับความพึงพอใจของลูกค้า

การวัดความพึงพอใจในการให้บริการ Millet (๑๙๕๔, p, ๓๙๗) ได้กล่าวเกี่ยวกับ ความพึงพอใจในการบริการ หรือสามารถที่จะพิจารณาว่าบริการนั้น เป็นที่น่าพอใจหรือไม่ วัดได้จาก การให้บริการอย่างเท่าเทียม คือ การบริการที่มีความยุติธรรมเสมอภาคและเสมอหน้า ไม่ว่าผู้รับบริการจะเป็นใครการให้บริการรวดเร็ว คือ การให้บริการในลักษณะจำเป็น รีบด่วน และตามความต้องการของ ผู้รับบริการการให้บริการอย่างเพียงพอ คือ ความเพียงพอในด้านสถานที่ บุคลากร วัสดุ อุปกรณ์ต่างๆ การให้บริการอย่างต่อเนื่อง และการให้บริการที่มีความก้าวหน้า คือ การพัฒนางานบริการทางด้าน ปริมาณและคุณภาพให้มีความเจริญก้าวหน้าไปเรื่อยๆ

วรเดช จันทรศร (๒๕๔๔) ได้ศึกษาและได้พัฒนาต้นแบบการบริการสาธารณะที่เป็นเลิศ : กรณีศึกษาจากต่างประเทศการปรับปรุงบริการสาธารณะให้มีคุณภาพต้องให้ความสำคัญกับการ นำเสนอวิธีการบริการคุณภาพ โดยเน้นผลผลิตตรงตามความต้องการของหน่วยงาน การให้ความ มั่นใจว่ามีการแก้ไขปรับปรุงที่เหมาะสม หากมีสิ่งผิดพลาดต้องแก้ไข ชี้แจง ขอโทษและการมุ่งให้ ความสำคัญแก่ลูกค้า โดยจัดทำมาตรฐานการให้บริการแก่ผู้ใช้บริการแต่ละ กลุ่ม จัดหาข้อมูล ที่เที่ยงตรง สมบูรณ์ จัดให้มีทางเลือกในการให้คำแนะนำหรือคำปรึกษาเพื่อประเมินผลด้านการ ปรับปรุงการให้บริการและผู้ใช้บริการสามารถให้การเสนอแนะได้

Hoffman and Bateson (๒๐๐๖) สรุปเกี่ยวกับการบริการว่า การบริการเป็นกิจกรรมผลประโยชน์หรือความพึงพอใจที่สนองความต้องการของผู้มารับบริการ โดยต้องสร้างระบบการบริการที่มีคุณภาพ ซึ่งต้องคำนึงถึงองค์ประกอบหลัก คือ ต้องรับฟังข้อเสนอแนะจากผู้รับบริการอย่างต่อเนื่อง ให้บริการที่น่าเชื่อถือ ไว้วางใจ บริการที่เป็นไปตามที่ให้สัญญาหรือตามที่เสนอไว้ รูปแบบการให้บริการที่หลากหลายจะได้ไม่ลดคุณภาพบริการหลักที่มีอยู่เดิม การให้บริการต้องมีการปรับปรุงให้ดีขึ้น เสนอบริการที่เกินความคาดหวังแก่ผู้รับบริการ ที่งานต้องพร้อมเสมอ ให้มีการวิจัยเกี่ยวกับการให้บริการของเจ้าหน้าที่ และรูปแบบการบริการต้องมีรูปแบบที่พิเศษอยู่ในระดับขั้นนำการบริการนั้นๆ ดังนั้น **การให้บริการควรคำนึงถึงหลักการสำคัญ** ดังนี้ คือ (๑) หลักความสอดคล้องความต้องการของบุคลากรส่วนใหญ่ กล่าวคือ ประโยชน์หรือบริการที่องค์การจัดหาให้ นั้น จะต้องตอบสนอง ความต้องการของบุคคลส่วนใหญ่ มิใช่เป็นการจัดให้แก่บุคคลกลุ่มหนึ่งกลุ่มใดโดยเฉพาะ มิฉะนั้น นอกจากจะไม่เกิดประโยชน์สูงสุดในการเอื้ออำนวยประโยชน์และบริการแล้ว ยังไม่คุ้มค่ากับการดำเนินงานนั้นๆ ด้วย (๒) หลักความสม่ำเสมอ กล่าวคือ การให้บริการนั้นจะต้องดำเนินไปอย่างต่อเนื่องและสม่ำเสมอไม่ใช่ว่าๆ หยุดๆ ตามความพอใจของผู้บริการหรือผู้ปฏิบัติ (๓) หลักความเสมอภาค กล่าวคือ บริการที่จัดนั้นจะต้องให้แก่ผู้มาใช้บริการอย่างเสมอหน้าและเท่าเทียมกัน ไม่มีการใช้สิทธิพิเศษแก่บุคคลหรือกลุ่มใดในลักษณะแตกต่างจากกลุ่มอื่นๆ อย่างเห็นได้ชัด (๔) หลักความประหยัด กล่าวคือ ค่าใช้จ่ายที่จะต้องใช้ในการให้บริการจะต้องไม่มาก เกินกว่าผลที่จะได้รับ และ (๕) หลักความสะดวก กล่าวคือ บริการที่จัดให้แก่ผู้รับบริการจะต้องเป็นไปในลักษณะปฏิบัติได้ง่าย สะดวกสบาย สิ้นเปลืองทรัพยากรไม่มากนัก ทั้งยังไม่เป็นการสร้างภาวะยุ่งยากให้แก่ผู้ให้บริการหรือผู้มาใช้บริการมากจนเกินไปโดยให้เอกชนมาร่วมดำเนินการแทนงานบางอย่างที่มีงานหลัก เน้นลูกค้าหรือผู้รับบริการมีการกระจายอำนาจสนับสนุนให้หน่วยงานที่มีใช้ภาครัฐมีบทบาทมากขึ้น (Rhodes, ๑๙๙๖)

เรวัต แสงสุริยงค์ (๒๕๔๗) ได้ทำการศึกษาการทำบริการอิเล็กทรอนิกส์: ตัวแบบสำหรับการให้บริการสาธารณะของไทย พบว่า การบริการรูปแบบใหม่ภายใต้ความก้าวหน้าของเทคโนโลยีสารสนเทศ เป็นการให้บริการอิเล็กทรอนิกส์ (Electronic Service Delivery – ESD) มุ่งเน้นการให้บริการต่อประชาชน คือ ประชาชนสามารถติดต่อกับรัฐบาลได้จากทุกที่และทุกเวลา คือ เปิดให้บริการ ๒๔ ชั่วโมง การให้บริการกระทำได้จากหลายช่องทางจะใช้แบบใหม่ หรือโทรศัพท์ โทรสารที่เป็นบริการแบบเดิม รัฐบาลให้บริการประชาชนเหมือนลูกค้า ประชาชนสามารถเข้าถึงและแนะนำข้อมูลของรัฐจากทุกหน่วยงานไปใช้กับศูนย์กลางการให้บริการของรัฐ (Government to gateway) โดยรูปแบบของการให้บริการอิเล็กทรอนิกส์ของรัฐบาลจำแนกได้ ๔ รูปแบบ รูปแบบที่หนึ่ง คือ รัฐบาลสู่ประชาชน (Government to Citizen-G2C) เป็นเว็บที่บริการประชาชน ซึ่งรัฐบาลได้รับผลตอบแทนในรูปแบบของรายได้เข้าหน่วยงานรัฐ เช่น การเก็บภาษี การออกใบรับรอง รูปแบบ

ที่สอง คือ บริการของรัฐสู่ธุรกิจ (Government to Business-G2B) เป็นการที่รัฐบาลจัดซื้อจัดจ้าง เป็นช่องทางให้ผู้ประกอบการทำธุรกรรมกับภาครัฐ เช่น การขายข้อมูล ออกใบอนุญาต ให้ลิขสิทธิ์ **รูปแบบที่สาม** บริการจากรัฐบาลสู่รัฐบาล (Government to Government G2G) เป็นการประสานงานระหว่างหน่วยงาน (Intra and inter administration) และ**รูปแบบสุดท้าย** บริการจากรัฐบาลสู่ต่างประเทศ Government to Foreign-G2F) เป็นบริการระหว่างรัฐบาลและรัฐหรือหน่วยงานต่างประเทศ เช่น ประสานความร่วมมือในการลงทุนการท่องเที่ยว

๒.๕ แนวคิดและทฤษฎีเกี่ยวกับความพึงพอใจ

ความพึงพอใจ (satisfaction) เป็นทัศนคติที่เป็นนามธรรม ไม่สามารถมองเห็นเป็นรูปร่างได้ การที่เราจะทราบว่า บุคคลมีความพึงพอใจหรือไม่ สามารถสังเกตโดยการแสดงออกที่ค่อนข้าง สลับซับซ้อน จึงเป็นการยากที่จะวัดความพึงพอใจโดยตรง แต่สามารถวัดได้โดยทางอ้อม โดยการวัดความคิดเห็นของบุคคลเหล่านั้น และการแสดงความคิดเห็นนั้นจะต้องตรงกับความรู้สึกที่แท้จริง จึงสามารถวัดความพึงพอใจนั้นได้ พจนานุกรมฉบับบัณฑิตยสถาน พ.ศ. ๒๕๓๐ กล่าวว่า “พึง” เป็นคำช่วยกริยาอื่น หมายความว่า “ควร” เช่น พึงใจ หมายความว่า พอใจ ชอบใจ และคำว่า “พอ” หมายความว่า เท่าที่ต้องการ เต็มความต้องการ ถูก ชอบ เมื่อนำคำสองคำมาผสมกัน “พึงพอใจ” จะหมายถึง ชอบใจ ถูกใจตามที่ต้องการ ซึ่งสอดคล้องกับ Wolman (๑๙๗๓ อ้างใน ภาวนิตา ชัยปัญญา ๒๕๔๑ : ๑๑) กล่าวถึง ความพึงพอใจว่า เป็นความรู้สึกที่ได้รับความสำเร็จตามความมุ่งหวังและความต้องการ มีผู้กล่าวถึงความหมายของความพึงพอใจไว้ ดังนี้

๒.๕.๑ ความหมายของความพึงพอใจ

กิลเมอร์ (Gillmer, ๑๙๖๕ , ๒๕๔ - ๒๕๕ อ้างถึงใน เพ็ญแข ช่อมณี ๒๕๔๔, หน้า ๖) ได้ให้ความหมายไว้ว่า ผลของเจตคติต่างๆ ของบุคคลที่มีต่อองค์กร องค์กรประกอบของแรงงาน และมีส่วนสัมพันธ์กับลักษณะงานและสภาพแวดล้อมในการทำงาน ซึ่งความพึงพอใจนั้น ได้แก่ ความรู้สึกมีความสำเร็จในผลงาน ความรู้สึกว่าได้รับการยกย่องนับถือ และความรู้สึกว่ามีความก้าวหน้าในการปฏิบัติงาน

Strauss (๑๙๘๐ อ้างถึงใน เพ็ญแข ช่อมณี ๒๕๔๔, หน้า ๗) ได้ให้ความหมายความพึงพอใจไว้ว่า ความพึงพอใจหมายถึงความรู้สึกพอใจในงานที่ทำและเต็มใจที่จะปฏิบัติงานนั้นให้บรรลุวัตถุประสงค์ขององค์กร คนจะรู้สึกพอใจในงานที่ทำเมื่องานนั้นให้ผลประโยชน์ทั้งด้านวัตถุและด้านจิตใจ ซึ่งสามารถตอบสนองความต้องการพื้นฐานของเขาได้

ซิลเมอร์ (Silmer, ๑๙๘๔, ๒๓๐ อ้างถึงใน ประภาภรณ์ สรุปลา ๒๕๔๔, หน้า ๙) กล่าวว่าไว้ว่า ความพึงพอใจเป็นระดับขั้นตอนความรู้สึกในทางบวกหรือทางลบของคนที่มีลักษณะต่างๆ ของงานรวมทั้งงานที่ได้รับมอบหมาย การจัดระบบงาน และความสัมพันธ์กับเพื่อนร่วมงาน

อุทัย หิรัญโต (๒๕๒๓, หน้า ๒๗๒ อ้างอิงจาก นริษา นราศรี ๒๕๔๔, หน้า ๒๘) ได้ให้ความหมายของความพึงพอใจไว้ว่า “ความพึงพอใจ” เป็นสิ่งที่ทำให้ทุกคนเกิดความสบายใจ เนื่องจากสามารถตอบสนองความต้องการของเขา ทำให้เขาเกิดความสุข

สุพล (๒๕๔๐ : ๒๗) กล่าวว่า ความพึงพอใจ หมายถึง ความรู้สึก ความคิดเห็นในลักษณะเชิงบวกของบุคคล เมื่อได้รับการตอบสนองความต้องการหรือได้รับสิ่งตอบแทนที่คาดหวังไว้

พจนานุกรมฉบับราชบัณฑิตยสถาน (๒๕๔๒ : ๗๗๕) ได้ให้ความหมายของความพึงพอใจ หมายถึง พอใจ ชอบใจพฤติกรรม เกี่ยวกับความพึงพอใจของมนุษย์ คือ ความพยายามที่จะขจัดความตึงเครียดหรือความกระวนกระวาย หรือภาวะไม่ได้ดูสภาพในร่างกาย ซึ่งเมื่อมนุษย์สามารถขจัดสิ่งต่างๆ ดังกล่าวได้แล้ว มนุษย์ย่อมได้รับความพึงพอใจในสิ่งที่ตนต้องการ (เศกสิทธิ์, ๒๕๔๔ : ๖)

ไพบุลย์ ช่างเรียน (๒๕๔๒, หน้า ๑๔๖ - ๑๔๗) อ้างอิงจาก นริษา นราศรี ๒๕๔๔, หน้า ๒๘) ได้กล่าวถึงความหมายของความพึงพอใจ สรุปได้ว่า “ความพึงพอใจ” เป็นความต้องการทางร่างกายมีความรุนแรงในตัวบุคคลในการร่วมกิจกรรมเพื่อสนองความต้องการทางร่างกาย เป็นผลทำให้เกิดความพึงพอใจแล้วจะรู้สึกต้องการความมั่นคง ปลอดภัย เมื่อบุคคลได้รับการตอบสนองความต้องการทางร่างกายและความต้องการความมั่นคงแล้วบุคคลจะเกิดความผูกพันมากขึ้นเพื่อให้เป็นที่ยอมรับว่าตนเป็นส่วนหนึ่งของกลุ่ม

อุทัยพรรณ สุดใจ (๒๕๔๕ : ๗) ความพึงพอใจ หมายถึง ความรู้สึกหรือทัศนคติของบุคคลที่มีต่อสิ่งใดสิ่งหนึ่ง โดยอาจจะเป็นไปในเชิงประเมินค่าว่า ความรู้สึกหรือทัศนคติดีสิ่งหนึ่งสิ่งใดนั้นเป็นไปในทางบวกหรือทางลบ

สายจิตร (๒๕๔๖ : ๑๔) ได้สรุปว่า ความพึงพอใจเป็นความรู้สึกที่มีต่อสิ่งใดสิ่งหนึ่ง ซึ่งเป็นไปได้ทั้งทางบวกและทางลบ แต่ถ้าเมื่อใดที่สิ่งนั้นสามารถตอบสนองความต้องการหรือทำให้บรรลุจุดมุ่งหมายได้ ก็จะเกิดความรู้สึกทางบวก แต่ในทางตรงกันข้าม ถ้าสิ่งใดสร้างความรู้สึกผิดหวังไม่บรรลุจุดมุ่งหมาย ก็จะทำให้เกิดความรู้สึกทางลบเป็นความรู้สึกไม่พอใจ

อรรถพร (๒๕๔๖: ๒๙) ได้สรุปว่า ความพึงพอใจ หมายถึง ทัศนคติหรือระดับความพึงพอใจของบุคคลต่อกิจกรรมต่างๆ ซึ่งสะท้อนให้เห็นถึงประสิทธิภาพของกิจกรรมนั้นๆ โดยเกิดจากพื้นฐานของการรับรู้ค่านิยมและประสบการณ์ที่แต่ละบุคคลได้รับ ระดับของความพึงพอใจจะเกิดขึ้นเมื่อกิจกรรมนั้นๆ สามารถตอบสนองความต้องการแก่บุคคลนั้นได้

ในการศึกษาเกี่ยวกับความพึงพอใจนั้น โดยทั่วไปนิยมศึกษากันในสองมิติ คือ มิติความพึงพอใจของผู้ปฏิบัติงานและมิติความพึงพอใจในการรับบริการ ในการศึกษาครั้งนี้ เป็นการศึกษาในรูปแบบผู้รับบริการ ซึ่งมีนักการศึกษาได้ให้ความหมายไว้ ดังนี้

Oskamps (๑๙๘๔, อ้างถึงใน ประภาภรณ์ สรุปลา ๒๕๔๔, หน้า ๑๑) ได้กล่าวไว้ว่า ความพึงพอใจมีความหมายอยู่ ๓ นัย คือ

ความพึงพอใจ หมายถึง สภาพการณ์ที่ผลการปฏิบัติจริงได้เป็นไปตามที่บุคคลคาดหวังไว้

ความพึงพอใจ หมายถึง ระดับของความสำเร็จที่เป็นไปตามความต้องการ

ความพึงพอใจ หมายถึง งานที่ได้ตอบสนองต่อคุณค่าของบุคคล

วิรุฬ พรรณเทวี (๒๕๔๒) ได้ให้ความหมายว่า ความพึงพอใจเป็นความรู้สึกภายในจิตใจของมนุษย์ที่ไม่เหมือนกัน ขึ้นอยู่กับแต่ละบุคคลว่าจะคาดหวังกับสิ่งหนึ่งสิ่งใดอย่างไร ถ้าคาดหวังหรือมีความตั้งใจมากและได้รับการตอบสนองด้วยดีจะมีความพึงพอใจมาก แต่ในทางตรงกันข้ามอาจผิดหวังหรือไม่พอใจเป็นอย่างยิ่ง เมื่อไม่ได้รับการตอบสนองตามที่คาดหวังไว้ ทั้งนี้ ขึ้นอยู่กับสิ่งที่ตั้งใจไว้ว่าจะมีมากหรือน้อย

กาญจนา อรุณสอนศรี (๒๕๔๖) กล่าวว่า ความพึงพอใจของมนุษย์ เป็นการแสดงออกทางพฤติกรรมที่เป็นธรรมชาติไม่สามารถมองเห็นเป็นรูปร่างได้ การที่เราจะทราบว่า บุคคลมีความพึงพอใจหรือไม่สามารถสังเกตโดยการแสดงออกที่ค่อนข้างสลับซับซ้อนและต้องมีสิ่งเร้าที่ตรงต่อความต้องการของบุคคล จึงจะสามารถให้บุคคลเกิดความพึงพอใจ ดังนั้น การสร้างสิ่งเร้าจึงเป็นแรงจูงใจของบุคคลให้เกิดความพึงพอใจในงานนั้น

สมพงษ์ เกษมสิน (๒๕๒๖) ได้กล่าวถึงแรงจูงใจของ Maslow ว่า A.H.Maslow ได้เสนอทฤษฎีเกี่ยวกับแรงจูงใจ ซึ่งเป็นที่ยอมรับกันแพร่หลาย และได้ตั้งสมมุติฐานเกี่ยวกับพฤติกรรมของมนุษย์ไว้ ดังนี้

๑. มนุษย์มีความต้องการ ความต้องการมีอยู่เสมอและไม่สิ้นสุด ความต้องการใดที่ได้รับการตอบสนองแล้วความต้องการอย่างอื่นจะเข้ามาแทนที่ ขบวนการนี้ไม่มีที่สิ้นสุดตั้งแต่เกิดจนตาย

๒. ความต้องการที่ได้รับการตอบสนองแล้ว จะไม่เป็นสิ่งจูงใจของพฤติกรรมอีกต่อไป ความต้องการที่ไม่ได้รับการตอบสนองเท่านั้นที่เป็นสิ่งจูงใจของพฤติกรรม

๓. ความต้องการของมนุษย์มีลำดับชั้น ตามความสำคัญ (a hierarchy of needs) กล่าวคือ เมื่อความต้องการในระดับต่ำได้รับการตอบสนองแล้ว ความต้องการในระดับสูงก็จะเรียกร้องให้มีการตอบสนอง

๒.๕.๒ การวัดความพึงพอใจ

การวัดความพึงพอใจ นั้น บุญเรียง ขจรศิลป์ (๒๕๒๙) ได้ให้ทรรศนะเกี่ยวกับเรื่องนี้ว่าทัศนคติหรือเจตคติเป็นนามธรรม เป็นการแสดงออกค่อนข้างซับซ้อน จึงเป็นการยากที่จะวัดทัศนคติโดยตรง แต่เราสามารถที่จะวัดทัศนคติได้โดยอ้อม โดยวัดความคิดเห็นของบุคคลเหล่านั้นแทน ฉะนั้นการวัดความพึงพอใจก็มีขอบเขตที่จำกัดด้วย อาจมีความคาดเคลื่อนเกิดขึ้นถ้าบุคคลเหล่านั้นแสดงความคิดเห็นไม่ตรงกับความรู้สึกที่แท้จริง ซึ่งความคาดเคลื่อนเหล่านี้ออมเกิดขึ้นได้เป็นธรรมดาของการวัดโดยทั่วไป

ภณิดา ชัยปัญญา (๒๕๔๑) กล่าวว่า การวัดความพึงพอใจนั้น สามารถทำได้หลายวิธีดังต่อไปนี้

๑. การใช้แบบสอบถาม เพื่อต้องการทราบความคิดเห็น ซึ่งสามารถกระทำได้ในลักษณะกำหนดคำตอบให้เลือกหรือตอบคำถามอิสระ คำถามดังกล่าวอาจถามความพึงพอใจในด้านต่างๆ

๒. การสัมภาษณ์ เป็นวิธีการวัดความพึงพอใจทางตรง ซึ่งต้องอาศัยเทคนิคและวิธีการที่ดีจะได้ข้อมูลที่เป็นจริง

๓. การสังเกต เป็นวิธีวัดความพึงพอใจโดยสังเกตพฤติกรรมของบุคคลเป้าหมายไม่ว่าจะแสดงออกจากการพูดจา กริยา ท่าทาง วิธีนี้ต้องอาศัยการกระทำอย่างจริงจังและสังเกตอย่างมีระเบียบแบบแผน

จากแนวคิดดังกล่าวข้างต้น พอจะสรุปได้ว่า “ความพึงพอใจ” เป็นการแสดงความรู้สึกดีใจยินดีของเฉพาะบุคคลในการตอบสนองความต้องการในส่วนที่ขาดหายไป ซึ่งเป็นผลมาจากปัจจัยต่างๆ ที่เกี่ยวข้อง โดยปัจจัยเหล่านั้น สามารถสนองความต้องการของบุคคลทั้งทางร่างกายและจิตใจได้เหมาะสม และเป็นการแสดงออกทางพฤติกรรมของบุคคลที่จะเลือกปฏิบัติในกิจกรรมนั้นๆ

๒.๕.๓ ความหมายและความสำคัญของความพึงพอใจในการบริการ

ศูนย์พัฒนาทรัพยากรการศึกษา มหาวิทยาลัยมหาสารคาม (บทเรียนออนไลน์, http://cyberclass.msu.ac.th/cyberclass/cyberclass-uploads/libs/html/๓๐๘๑๓/unit๐๙_๑.html) ได้ให้ความหมายและความสำคัญของความพึงพอใจในการบริการไว้ในบทเรียนวิชาจิตวิทยาบริการ ว่า

คำว่า “ความพึงพอใจ” ตรงกับภาษาอังกฤษว่า “Satisfaction” ซึ่งมีความหมายโดยทั่วไปว่า “ระดับความรู้สึกในทางบวกของบุคคลต่อสิ่งใดสิ่งหนึ่ง”

ความหมายของความพึงพอใจในการบริการ สามารถจำแนกเป็น ๒ ความหมาย ในความหมายที่เกี่ยวข้องกับความพึงพอใจของผู้บริโภคหรือผู้รับบริการ (Consumer Satisfaction) และความพึงพอใจในงาน (Job Satisfaction) ของผู้ให้บริการ

๑. ความหมายของความพึงพอใจในการบริการ

๑.๑ ความหมายของความพึงพอใจของผู้รับบริการ ตามแนวคิดของนักการตลาดจะพบนิยามของความพึงพอใจของผู้รับบริการเป็น ๒ นัย คือ

๑.๑.๑ ความหมายที่ยึดสถานการณ์การซื้อเป็นหลัก ให้ความหมายว่า “ความพึงพอใจเป็นผลที่เกิดขึ้น เนื่องจากการประเมินภาพรวมทั้งหมดของประสบการณ์หลายๆอย่าง ที่เกี่ยวข้องกับผลิตภัณฑ์หรือบริการในระยะเวลาหนึ่ง” หรือกล่าวอีกนัยหนึ่งว่า “ความพึงพอใจหมายถึงการประเมินความสามารถของการนำเสนอผลิตภัณฑ์หรือบริการที่ตรงกับความต้องการของลูกค้าอย่างต่อเนื่อง”

๑.๑.๒ สำหรับความหมายที่พบใช้อย่างแพร่หลาย โอลิเวอร์ (Oliver) ได้ให้คำจำกัดความว่า “ความพึงพอใจของผู้บริโภค หมายถึง ภาวะการณแสดงออกที่เกิดจากการประเมินประสบการณ์การซื้อและการใช้สินค้าและบริการ” ซึ่งอาจขยายความให้ชัดเจนได้ว่า “ความพึงพอใจ หมายถึง ภาวะการณแสดงออกถึงความรู้สึกในทางลบที่เกิดจากการประเมินเปรียบเทียบประสบการณ์ การได้รับบริการที่ต่ำกว่าความคาดหวังของลูกค้า” ดังภาพ

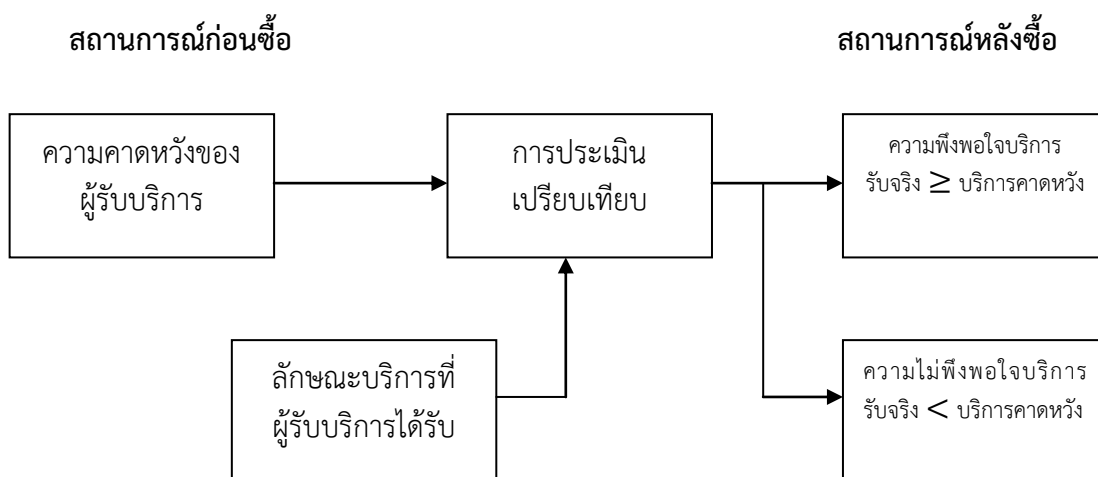

ภาพที่ ๒.๑ ความพึงพอใจและความไม่พึงพอใจของผู้รับบริการ

๑.๒ ความหมายของความพึงพอใจในงานของผู้ให้บริการ ตามแนวคิดของนักจิตวิทยา องค์การความพึงพอใจในการทำงานจะมีผลต่อความสำเร็จของงาน มีนักวิชาการหลายท่านได้ให้ความหมายของความพึงพอใจในงานไว้ ดังนี้

ล๊อค (Locke) ได้ให้คำจำกัดความว่า “ความพึงพอใจในงาน หมายถึง ภาวะการณแสดงออกทางอารมณ์ในทางบวกอันเป็นผลมาจากคุณค่าที่ได้รับจากงาน และประสบการณ์ทำงานของบุคคลหนึ่ง”

พอร์เตอร์ (Porter) และคณะ ให้นิยามว่า “ความพึงพอใจในงาน หมายถึง ความรู้สึกที่มีต่องาน และประเมินได้จากความแตกต่างระหว่างปริมาณของคุณค่าผลตอบแทนที่ได้รับกับผลตอบแทนที่บุคคลคาดหวังไว้ว่าจะได้รับ”

แครนนี่ (Cranny) และคณะ กล่าวว่า “ความพึงพอใจในงาน หมายถึง ปฏิกริยาตอบสนองทางอารมณ์และความรู้สึกต่องานอันเป็นผลมาจากการประเมิน เปรียบเทียบส่วนต่างของผลตอบแทนที่ได้รับจริงกับผลตอบแทนที่ปรารถนาหรือคาดว่าจะได้รับ”

อาจกล่าวได้ว่า “ความพึงพอใจในงาน หมายถึง ภาวะการณแสดงออกถึงความรู้สึกในทางบวกที่เกิดจากการประเมินเปรียบเทียบ ประสบการณ์และผลตอบแทน (ได้แก่ ลักษณะงาน อัตราค่าจ้าง โอกาสก้าวหน้าและผลประโยชน์) ที่ได้รับจากงานในระดับที่เป็นไปตามความคาดหวังที่บุคคลตั้งไว้” ในทางตรงกันข้าม “ความไม่พึงพอใจในงาน หมายถึง ภาวะการณแสดงออกถึงความรู้สึกในทางลบที่เกิดจากการประเมินเปรียบเทียบ ประสบการณ์และผลตอบแทนที่ได้รับจากงาน ในระดับที่ต่ำกว่าสิ่งที่คาดหวังไว้ว่าจะได้รับ” ดังภาพ

สถานการณ์การทำงาน

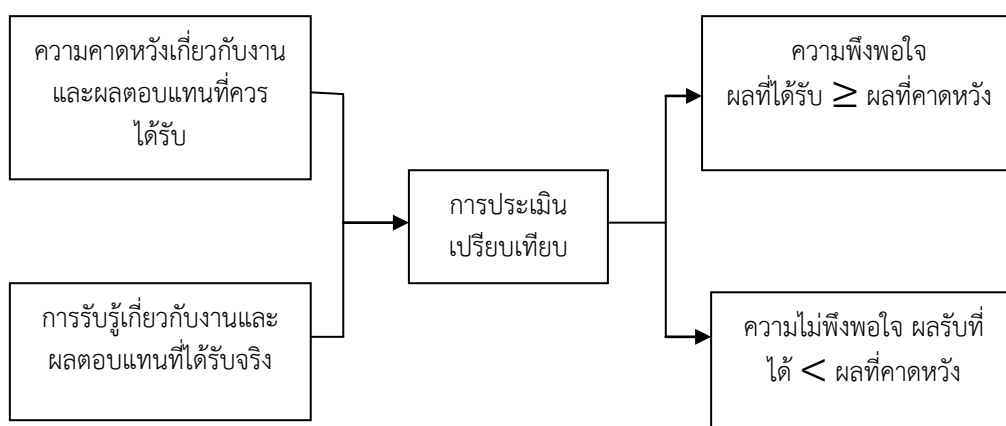

ภาพที่ ๒.๒ ความพึงพอใจและความไม่พึงพอใจในงานของผู้ให้บริการ

ความพึงพอใจทั้งสองลักษณะข้างต้น มีความหมายเกี่ยวพันกันกับความพึงพอใจในการบริการในส่วนที่เกี่ยวข้องกับผู้รับบริการและผู้ให้บริการ ซึ่งเป็นบุคคลที่มีบทบาทสำคัญในสถานการณ์การบริการให้ดำเนินไปอย่างมีประสิทธิภาพ หากองค์การบริการสามารถสร้างความพึงพอใจในการบริการ โดยทำให้ผู้เกี่ยวข้องกับการบริการมีความรู้สึกในทางบวก อันเป็นผลมาจากการประเมินเปรียบเทียบสิ่งที่ได้รับจริงในระดับที่สอดคล้องหรือมากกว่าสิ่งที่คาดหวังไว้ในสถานการณ์การบริการที่เกิดขึ้นย่อมก่อให้เกิดผลดีต่อกิจการบริการนั้น

จึงได้กล่าวว่า ความพึงพอใจในการบริการ หมายความว่า ภาวการณ์แสดงออกถึงความรู้สึกในทางบวกของบุคคลอันเป็นผลจากการเปรียบเทียบการรับรู้สิ่งที่ได้จากการบริการ ไม่ว่าจะเป็นการรับบริการหรือการให้บริการในระดับที่ตรงกับการรับรู้สิ่งที่คาดหวังเกี่ยวกับการบริการนั้น ซึ่งจะเกี่ยวข้องกับความพึงพอใจของผู้รับบริการและความพึงพอใจในงานของผู้ให้บริการ

๒. ความสำคัญของความพึงพอใจในการบริการ

เป้าหมายสูงสุดของความสำเร็จในการดำเนินงานบริการขึ้นอยู่กับกลยุทธ์ การสร้างความพึงพอใจให้กับลูกค้า เพื่อให้ลูกค้าเกิดความรู้สึกที่ดีและประทับใจในบริการที่ได้รับจนติดใจ และกลับมาใช้บริการเป็นประจำ การศึกษาความพึงพอใจของลูกค้าตลอดจนผู้ปฏิบัติงานบริการ จึงเป็นสิ่งสำคัญ เพราะความรู้ความเข้าใจในที่นี่จะนำมาซึ่งความได้เปรียบในเชิงการแข่งขันทางการตลาด เพื่อความก้าวหน้าและการเติบโตของธุรกิจบริการอย่างไม่หยุดยั้ง และส่งผลให้สังคมส่วนรวมมีคุณภาพชีวิตที่ดีขึ้น จึงกล่าวได้ว่า ความพึงพอใจมีความสำคัญต่อผู้ให้บริการและผู้รับบริการ

๒.๑. ความสำคัญต่อผู้ให้บริการ องค์การบริการจำเป็นต้องคำนึงถึงความพึงพอใจต่อการบริการ ดังนี้

๒.๑.๑. ความพึงพอใจของลูกค้าเป็นตัวกำหนดคุณลักษณะของการบริการ ผู้บริหารการบริการ และผู้ปฏิบัติงานบริการจำเป็นต้องสำรวจความพึงพอใจของลูกค้าเกี่ยวกับผลิตภัณฑ์บริการและลักษณะของการนำเสนอ บริการที่ลูกค้าชื่นชอบ เพราะข้อมูลดังกล่าวจะบ่งบอกถึงการประเมินความรู้สึกและความคิดเห็นของลูกค้าต่อคุณสมบัติของการบริการที่ลูกค้าต้องการ และวิธีการตอบสนองความต้องการแต่ละบริการ และสามารถสนองตอบบริการที่ตรงกับลักษณะและรูปแบบที่ผู้รับบริการคาดหวังไว้ ได้จริง

๒.๑.๒. ความพึงพอใจของลูกค้าเป็นตัวแปรสำคัญในการประเมินคุณภาพของการบริการ หากกิจการใดนำเสนอบริการที่ดีมีคุณภาพตรงกับความต้องการตามความคาดหวังของลูกค้าก็ย่อมส่งผลให้ลูกค้าเกิดความพึงพอใจต่อบริการนั้น และมีแนวโน้มจะใช้บริการซ้ำอีกต่อไป คุณภาพของการบริการที่จะทำให้ลูกค้าพึงพอใจขึ้นอยู่กับลักษณะการบริการที่ปรากฏให้เห็น (ได้แก่ สถานที่ อุปกรณ์เครื่องใช้ และบุคลิกลักษณะของพนักงานบริการ) ความน่าเชื่อถือ ความ

ไว้วางใจของการบริการ ความเต็มใจที่จะให้บริการ ตลอดจนความรู้ความสามารถในการให้บริการ ด้วยความเชื่อมั่นและความเข้าใจต่อผู้อื่น

๒.๑.๓. ความพึงพอใจของผู้ปฏิบัติงานบริการเป็นตัวชี้คุณภาพและความสำเร็จของงานบริการ การให้ความสำคัญกับความต้องการและความคาดหวังของผู้ปฏิบัติงานบริการเป็นเรื่องที่จำเป็นไม่ยิ่งหย่อนไปกว่าการให้ความสำคัญกับลูกค้า การสร้างความพึงพอใจในงานให้กับผู้ปฏิบัติงานบริการย่อมทำให้พนักงานมีความรู้สึกที่ดีต่องานที่ได้รับมอบหมาย และตั้งใจปฏิบัติงานอย่างเต็มความสามารถ อันจะนำมาซึ่งคุณภาพของการบริการที่จะสร้างความพึงพอใจให้กับลูกค้า และส่งผลให้กิจการบริการประสบความสำเร็จในที่สุด

๒.๒. ความสำคัญต่อผู้รับบริการ สามารถแบ่งเป็น ๒ ประเภท ดังนี้

๒.๒.๑. ความพึงพอใจของลูกค้าเป็นตัวผลักดันคุณภาพชีวิตที่ดี เมื่อองค์การบริการตระหนักถึงความสำคัญของความพึงพอใจของลูกค้า ก็พยายามค้นหาปัจจัยที่กำหนดความพึงพอใจของลูกค้าสำหรับนำเสนอบริการที่เหมาะสม เพื่อการแข่งขันแย่งชิงส่วนแบ่งตลาดธุรกิจบริการ ผู้รับบริการย่อมได้รับการบริการที่มีคุณภาพและตอบสนองความต้องการที่ตนคาดหวังไว้ได้ การดำเนินชีวิตที่ต้องพึ่งพาการบริการในหลายๆ สถานการณ์ทุกวันนี้ย่อมนำไปสู่การพัฒนาคุณภาพชีวิตที่ดีตามไปด้วย เพราะการบริการหลายด้านช่วยอำนวยความสะดวกและแบ่งเบาภาระการตอบสนองความต้องการของบุคคลด้วยตนเอง

๒.๒.๒. ความพึงพอใจของผู้ปฏิบัติงานบริการช่วยพัฒนาคุณภาพของงานบริการและอาชีพบริการ งานเป็นสิ่งสำคัญต่อชีวิตของคนเราเพื่อให้ได้มาซึ่งรายได้ในการดำรงชีวิตและการแสดงออกถึงความสามารถในการทำงานให้สำเร็จลุล่วงไปด้วยดี เป็นที่ยอมรับว่าความพึงพอใจในงานมีผลต่อการเพิ่มประสิทธิภาพและประสิทธิผลของงานในแต่ละองค์การ ในอาชีพบริการก็เช่นเดียวกัน เมื่อองค์การบริการให้ความสำคัญกับการสร้างความพึงพอใจในงานให้กับผู้ปฏิบัติงานบริการทั้งในด้านสภาพแวดล้อมในการทำงาน ค่าตอบแทน สวัสดิการ และความก้าวหน้าในชีวิตการทำงาน พนักงานบริการก็ย่อมทุ่มเทความพยายามในการเพิ่มคุณภาพมาตรฐานของงานบริการ ให้ก้าวหน้ายิ่งขึ้นไป ในการตอบสนองความต้องการของลูกค้าและการสร้างสายสัมพันธ์ที่ดีกับลูกค้า ให้ใช้บริการต่อๆ ไปทำให้อาชีพบริการเป็นที่รู้จักมากขึ้น

สรุปได้ว่า ความพึงพอใจในการบริการเกี่ยวข้องกับความพึงพอใจของผู้รับบริการต่อการบริการและความพึงพอใจในงานของผู้ปฏิบัติงานบริการ ซึ่งนับว่า ความพึงพอใจทั้งสองลักษณะ มีความสำคัญต่อการพัฒนาคุณภาพของการบริการและการดำเนินงานบริการให้ประสบความสำเร็จ เพื่อสร้างและรักษาความรู้สึกที่ดีต่อบุคคลทุกคนที่เกี่ยวข้องกับการบริการ

๒.๕.๔ ลักษณะและองค์ประกอบของความพึงพอใจในการบริการ

การดำเนินงานบริการจำเป็นต้องใช้กลยุทธ์การตลาดสมัยใหม่ที่มุ่งเน้นที่ตัวลูกค้าและความพยายามที่จะทำให้ผู้รับบริการมีความพึงพอใจต่อบริการที่ได้รับให้มากที่สุด โดยการทำความเข้าใจเกี่ยวกับลักษณะและองค์ประกอบของความพึงพอใจในการบริการ

๑. ลักษณะของความพึงพอใจในการบริการ ความพึงพอใจในการบริการมีความสำคัญต่อการดำเนินงานบริการให้เป็นไปอย่างมีประสิทธิภาพ ซึ่งมีลักษณะทั่วไป ดังนี้

๑.๑. ความพึงพอใจเป็นการแสดงออกทางอารมณ์และความรู้สึกในทางบวกของบุคคลต่อสิ่งหนึ่งสิ่งใด บุคคลจำเป็นต้องปฏิสัมพันธ์กับสภาพแวดล้อมรอบตัว การตอบสนองความต้องการ ส่วนบุคคลด้วยการโต้ตอบกับบุคคลอื่นและสิ่งต่างๆ ในชีวิตประจำวัน ทำให้แต่ละคนมีประสบการณ์รับรู้ เรียนรู้สิ่งที่จะได้รับตอบแทนแตกต่างกันไป ในสถานการณ์การบริการก็เช่นเดียวกัน บุคคลรับรู้หลายสิ่งหลายอย่างเกี่ยวกับการบริการ ไม่ว่าจะเป็นประเภทของการบริการ หรือคุณภาพของการบริการซึ่งประสบการณ์ที่ได้รับจากการสัมผัสบริการต่างๆ หากเป็นไปตามความต้องการของผู้รับบริการโดยสามารถทำให้ผู้รับบริการได้รับสิ่งที่คาดหวังก็ย่อมก่อให้เกิดความรู้สึกที่ดี และพึงพอใจในบริการที่ได้รับ เช่น ลูกค้าเข้าไปในร้านอาหารและสั่งอาหารชนิดหนึ่ง พนักงานเสิร์ฟนำอาหารมาเสิร์ฟอย่างครบถ้วนถูกต้อง ตามที่ลูกค้าต้องการ ลูกค้าย่อมเกิดความรู้สึกพึงพอใจต่อบริการที่ได้รับแต่ในทางกลับกัน ถ้าพนักงานเสิร์ฟนำอาหารมาเสิร์ฟไม่ตรงกับที่ลูกค้าต้องการ ไม่ว่าจะ เป็นเพราะเหตุใด ลูกค้าย่อมเกิดความไม่พึงพอใจต่อบริการที่ได้รับ

๑.๒. ความพึงพอใจเกิดจากการประเมินความแตกต่าง ระหว่างสิ่งที่คาดหวัง กับสิ่งที่ได้รับจริงในสถานการณ์หนึ่ง ในสถานการณ์การบริการ ก่อนที่ลูกค้าจะมาใช้บริการใดก็ตาม มักจะมีมาตรฐานของการบริการนั้นไว้ในใจอยู่ก่อนแล้ว ซึ่งอาจมีแหล่งอ้างอิงมาจากคุณค่าหรือเจตคติที่ยึดถือต่อบริการ ประสบการณ์ดั้งเดิมที่เคยใช้บริการ การบอกเล่าของผู้อื่น การรับทราบข้อมูล การรับประกันบริการจากโฆษณา การให้คำมั่นสัญญาของผู้ให้บริการเหล่านี้เป็นปัจจัยพื้นฐานที่ผู้รับบริการใช้เปรียบเทียบกับบริการที่ได้รับในวงจรของการบริการตลอดช่วงเวลาของความจริง สิ่งที่ผู้รับบริการได้รับรู้เกี่ยวกับการบริการก่อนที่จะมารับบริการหรือความคาดหวังในสิ่งที่คิดว่าควรจะได้รับ (Expectations) นี้ มีอิทธิพลต่อช่วงเวลาของการเผชิญความจริงหรืออาจพบปะระหว่างผู้ให้บริการและผู้รับบริการเป็นอย่างมาก เพราะผู้รับบริการจะประเมินเปรียบเทียบสิ่งที่ได้รับจริง ในกระบวนการบริการที่เกิดขึ้น (Performance) กับสิ่งที่คาดหวังเอาไว้ หากสิ่งที่ได้รับเป็นไปตามความคาดหวังถือว่าการยืนยันที่ถูกต้อง (Confirmation) กับความคาดหวังที่มีอยู่ ผู้รับบริการย่อมเกิดความพึงพอใจต่อบริการดังกล่าว แต่ถ้าไม่เป็นไปตามที่คาดหวังอาจจะสูงกว่าหรือต่ำกว่า นับเป็นการยืนยันที่คาดเคลื่อน (Unconformities) จากความคาดหวังดังกล่าว ทั้งนี้ ช่วงความแตกต่าง (Discrepancy) ที่เกิดขึ้นจะชี้ให้เห็นถึงระดับของความพึงพอใจหรือความไม่พึงพอใจ เช่น

ลูกค้าไปทำผมที่ร้านเสริมสวยแห่งหนึ่ง และคาดหวังว่าจะใช้เวลาสระและแต่งทรง ประมาณ ๑ ชั่วโมง ปรากฏว่าไม่มีลูกค้าอื่นและช่างทำผมว่างอยู่หลายคนจึงช่วยกันตกแต่งทรงผม อย่างประณีต ตามที่ลูกค้าต้องการเสร็จภายในเวลารวดเร็วกว่าที่ลูกค้าคาดไว้ หากประเมินความพึงพอใจที่เกิดขึ้น สิ่งที่ลูกค้าได้รับการบริการสูงกว่าความคาดหวังที่มีอยู่ (ช้อยยืนยันเบียงเบนไปในทางบวก) แสดงว่าลูกค้าได้รับความพึงพอใจ (สูง) ในสถานการณ์ตรงข้าม ถ้าลูกค้าต้องเสียเวลารอนานกว่าที่คาดไว้ ลูกค้า ก็จะเกิดความไม่พึงพอใจได้ (ช้อยยืนยันเบียงเบนไปในทางลบ)

๑.๓ ความพึงพอใจเปลี่ยนแปลงได้ตลอดเวลาตามปัจจัยแวดล้อมและสถานการณ์ที่เกิดขึ้น ความพึงพอใจเป็นความรู้สึกของสิ่งใดสิ่งหนึ่งที่ผันแปรได้ตามปัจจัยที่เข้ามาเกี่ยวข้องกับความคาดหวังของบุคคลในแต่ละสถานการณ์ ช่วงเวลาหนึ่งบุคคลอาจไม่พอใจต่อสิ่งหนึ่ง เพราะไม่เป็นไปตามที่คาดหวังไว้ แต่อีกช่วงหนึ่งหากสิ่งที่คาดหวังไว้ได้รับการตอบสนองอย่างถูกต้อง บุคคลก็เปลี่ยนความรู้สึกเดิมต่อสิ่งนั้นได้อย่างทันทีทันใด แม้ว่าจะเป็นความรู้สึกที่ตรงกันข้ามกันก็ตาม นอกจากนี้ ความพึงพอใจเป็นความรู้สึกที่สามารถแสดงออกในระดับมากน้อยได้ ขึ้นอยู่กับความแตกต่างของการประเมินสิ่งที่ได้รับจริงกับสิ่งที่คาดหวังไว้ ส่วนใหญ่ลูกค้าจะใช้เวลาเป็นมาตรฐานในการเปรียบเทียบความคาดหวังจากบริการต่างๆ เช่นลูกค้าไปซื้อสินค้าที่ห้างสรรพสินค้าแห่งหนึ่ง และเลือกซื้อที่มีตราผลิตภัณฑ์ที่เชื่อถือได้ ปรากฏว่าสินค้าชำรุดใช้งานไม่ได้ทำให้ลูกค้าเกิดความไม่พึงพอใจ เมื่อนำสินค้าไปขอเปลี่ยนสินไหม พนักงานขายให้ความดูแลอย่างดี กล่าวคำขอโทษ และเปลี่ยนสินค้าชิ้นใหม่มาให้ พร้อมช่วยเหลือทดสอบการทำงาน ทำให้ลูกค้าเปลี่ยนความรู้สึกไม่พึงพอใจมาเป็นความรู้สึกพึงพอใจ และยิ่งรู้สึกพึงพอใจมากขึ้นที่พนักงานยอมรับข้อบกพร่องและเอาใจใส่ช่วยเหลือด้วยอัธยาศัยที่ดี

๒. องค์ประกอบความพึงพอใจในการบริการ ความพึงพอใจในการบริการที่เกิดขึ้น ในกระบวนการบริการระหว่างผู้ให้บริการและรับบริการ เป็นผลของการรับรู้และประเมินคุณภาพของการบริการในสิ่งที่รับบริการคาดหวังว่าจะได้รับ และสิ่งที่ผู้รับบริการได้รับจริงจากการบริการ ในแต่ละสถานการณ์บริการหนึ่ง ซึ่งระดับของความพึงพอใจอาจไม่คงที่ผันแปรไปตามช่วงเวลาที่แตกต่างกันได้ ทั้งนี้ ความพึงพอใจในการบริการ จะประกอบด้วยองค์ประกอบ ๒ ประการ คือ

๒.๑ องค์ประกอบด้านการรับรู้คุณภาพของผลิตภัณฑ์บริการ ผู้รับบริการจะรับรู้ว่าคุณภาพผลิตภัณฑ์บริการที่ได้รับ มีลักษณะตามพันธะสัญญาของกิจการบริการแต่ละประเภทตามที่ควรจะเป็น มากน้อยเพียงใด เช่น แยกที่เข้ามาพักในโรงแรมจะได้พักในห้องพักที่จองไว้ ลูกค้าที่เข้าไปในภัตตาคารจะได้รับอาหารตามที่สั่ง ผู้โดยสารจะสามารถเดินทางจากที่หนึ่งไปสู่จุดหมายปลายทางหนึ่ง หรือลูกค้าธนาคารจะได้รับการช่วยเหลือด้านสินเชื่อ เป็นต้น สิ่งเหล่านี้ เป็นผลิตภัณฑ์บริการที่ผู้รับบริการควรจะได้รับตามลักษณะของการบริการแต่ละประเภท ซึ่งจะสร้างความพึงพอใจให้กับลูกค้าในสิ่งที่ลูกค้าต้องการ

๒.๒ องค์ประกอบด้านการรับรู้คุณภาพของการนำเสนอบริการ ผู้รับบริการจะรับรู้ว่าการนำเสนอบริการในกระบวนการบริการของผู้ให้บริการมีความเหมาะสมมากน้อยเพียงใดไม่ว่าจะเป็นความสะดวกในการเข้าถึงบริการ พฤติกรรมการแสดงออกของผู้ให้บริการตามบทบาทหน้าที่และปฏิกริยาการตอบสนองการบริการของผู้ให้บริการต่อผู้รับบริการ ในด้านความรับผิดชอบ ต่องาน การใช้ภาษาสื่อความหมายและการปฏิบัติตนในการให้บริการ เช่น พนักงานโรงแรมต้อนรับแขกด้วยอัธยาศัยไมตรีจิตอันดีและช่วยเหลือแขกเรื่องสัมภาระ พนักงานเสิร์ฟอาหารรับคำสั่งอาหารด้วยความสุภาพเป็นกันเอง พนักงานธนาคารช่วยชี้แจงระเบียบข้อบังคับการยื่นขอสินเชื่อด้วยความเอาใจใส่ เป็นต้น สิ่งเหล่านี้เกี่ยวข้องกับการสร้างความพึงพอใจให้กับลูกค้าด้วยไมตรีจิตของการบริการที่แท้จริง องค์ประกอบของความพึงพอใจในการบริการสามารถแสดงได้ ดังภาพ

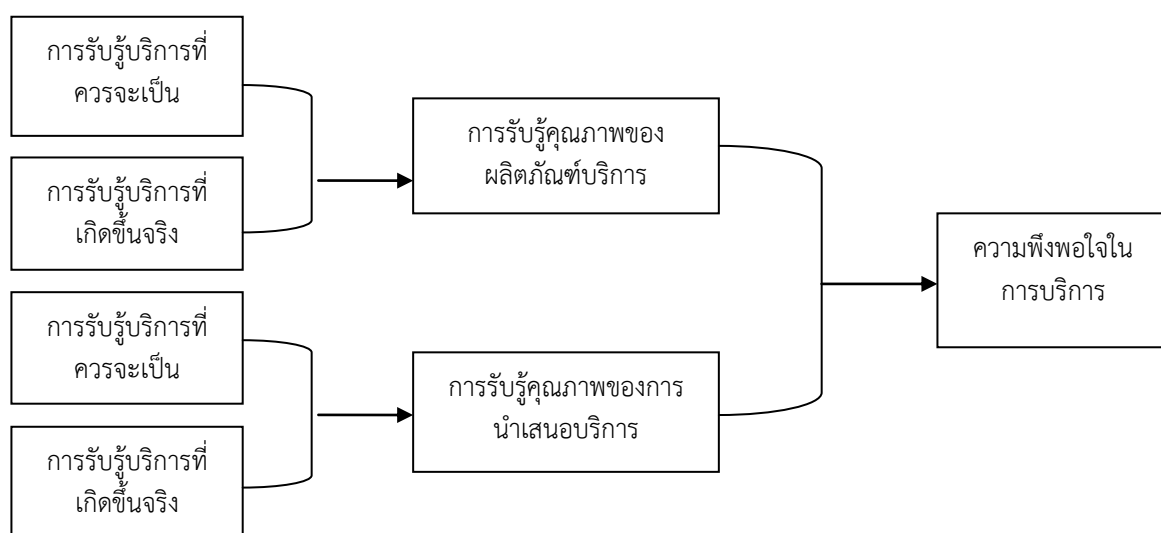

ภาพที่ ๒.๓ องค์ประกอบของความพึงพอใจในการบริการ

จะเห็นได้ว่า ความพึงพอใจในการบริการเกิดจากการประเมินคุณค่า การรับรู้คุณภาพของการบริการเกี่ยวกับผลิตภัณฑ์บริการตามลักษณะของการบริการ และกระบวนการนำเสนอบริการในวงจรของการให้บริการระหว่างผู้ให้บริการและผู้รับบริการ ซึ่งถ้าตรงกับสิ่งที่ผู้รับบริการมีความต้องการหรือตรงกับความคาดหวังที่มีอยู่หรือประสบการณ์ที่เคยได้รับบริการตามองค์ประกอบดังกล่าว ย่อมนำมาซึ่งความพึงพอใจในการบริการนั้น หากเป็นไปในทางตรงกันข้าม การรับรู้สิ่งที่ผู้บริการได้รับจริงไม่ตรงกับการรับรู้สิ่งที่ผู้รับบริการคาดหวัง ผู้บริการย่อมเกิดความไม่พึงพอใจต่อผลิตภัณฑ์บริการและการนำเสนอบริการนั้นได้

๒.๕.๕ ความพึงพอใจของผู้เกี่ยวข้องกับการบริการ

กุญแจสำคัญสู่ความสำเร็จในการบริการ คือ ความพึงพอใจในลูกค้าหรือผู้รับบริการที่มีต่อการบริการนั้น คือ การที่ลูกค้าได้สิ่งที่คาดหวังไว้ในการที่ลูกค้าจะได้รับในสิ่งที่คาดหวังได้ ย่อมเกี่ยวข้องกับการปฏิสัมพันธ์กับผู้ให้บริการ ซึ่งเป็นบุคคลที่มีบทบาทมีความสำคัญในการรับรู้ความต้องการของการรับบริการและการสนองตอบบริการตามความต้องการของผู้รับบริการ คุณภาพและการปฏิบัติงานของผู้ให้บริการจะมีประสิทธิภาพและประสิทธิผลมากน้อยเพียงใด ขึ้นอยู่กับความพึงพอใจของผู้ให้บริการต่อการบริการด้วย เพราะเมื่อผู้ปฏิบัติงานบริการมีความรู้สึกดีต่องานที่รับผิดชอบ ก็ย่อมจะปฏิบัติงานการให้บริการแก่ลูกค้าด้วยความเต็มใจอย่างเต็มความสามารถ

๑. ความพึงพอใจของผู้รับบริการ ความพึงพอใจของผู้รับบริการเป็นการแสดงออกถึงความรู้สึกในทางบวกของผู้รับบริการต่อการบริการ อันเป็นผลมาจากการประเมินเปรียบเทียบกับสิ่งที่ผู้รับบริการได้รับในการบริการกับสิ่งที่ผู้รับบริการคาดหวังว่าจะได้รับการบริการในแต่ละสถานการณ์ของการบริการที่เกิดขึ้น ซึ่งความรู้สึกนี้สามารถแปรเปลี่ยนได้หลายระดับตามปัจจัยแวดล้อมและเงื่อนไขของการบริการในแต่ละครั้งได้

๑.๑ ปัจจัยที่มีผลต่อความพึงพอใจของผู้รับบริการมีปัจจัยสำคัญๆ ดังนี้

๑.๑.๑ ผลិតภัณฑ์บริการความพึงพอใจของผู้รับบริการจะเกิดขึ้น เมื่อได้รับบริการที่มีลักษณะคุณภาพและระดับการให้บริการตรงกับความต้องการ ความเอาใจใส่ขององค์การบริการในการออกแบบผลิตภัณฑ์ด้วยความสนใจในรายละเอียดของสิ่งที่ลูกค้าต้องการใช้ในชีวิตประจำวัน วิธีการใช้ หรือสถานการณ์ที่ลูกค้าใช้สินค้าหรือบริการแต่ละอย่าง และคำนึงถึงคุณภาพของการนำเสนอบริการ เป็นส่วนสำคัญยิ่งในการที่จะสร้างความพึงพอใจให้กับลูกค้า

๑.๑.๒ ราคาค่าบริการ ความพึงพอใจของผู้รับบริการขึ้นอยู่กับราคาค่าบริการที่ผู้บริการยอมรับหรือพิจารณาว่าเหมาะสมกับคุณภาพของการบริการตามความตั้งใจที่จ่าย (Willingness to pay) ของผู้บริการ ทั้งเจตคติของผู้รับบริการที่มีต่อราคาค่าบริการกับคุณภาพของการบริการของแต่ละบุคคลอาจแตกต่างกันออกไป เช่น บางคนอาจพิจารณาว่าสินค้าหรือบริการที่มีราคาสูงเป็นสินค้าหรือบริการที่มีคุณภาพสูง ในขณะที่ลูกค้าบางคนพิจารณาจากราคาค่าบริการตามลักษณะความยากง่ายของการให้บริการ เป็นต้น

๑.๑.๓ สถานที่บริการ การเข้าถึงบริการได้สะดวก เมื่อลูกค้ามีความต้องการย่อมก่อให้เกิดความพอใจต่อการบริการ ทำเล ที่ตั้ง และการกระจายสถานที่บริการให้ทั่วถึง เพื่ออำนวยความสะดวกแก่ลูกค้าจึงเป็นเรื่องสำคัญ

๑.๑.๔ การส่งเสริมแนะนำบริการ ความพึงพอใจของผู้บริการเกิดขึ้นได้จากการได้ยินข้อมูลข่าวสารหรือบุคคลอื่นกล่าวขานถึงคุณภาพของการให้บริการไปในทางบวก ซึ่งหากตรงกับ

ความเชื่อที่มีอยู่ ก็จะรู้สึกดีกับบริการดังกล่าว อันเป็นแรงจูงใจผลักดันให้มีความต้องการบริการตามมาได้

๑.๑.๕ ผู้ให้บริการ/ผู้ประกอบการ/ผู้บริหารการบริการ และผู้ปฏิบัติงานบริการ ล้วนเป็นบุคคลที่มีบทบาทสำคัญต่อการปฏิบัติงานบริการให้ผู้รับบริการเกิดความพึงพอใจทั้งสิ้น ผู้บริหารการบริการที่วางนโยบายการบริหารโดยคำนึงถึงความสำคัญของลูกค้าเป็นหลัก ย่อมตอบสนองความต้องการของลูกค้าให้เกิดความพึงพอใจได้ง่าย เช่นเดียวกับผู้ปฏิบัติงานบริการหรือพนักงานบริการที่ตระหนักถึงลูกค้าเป็นสำคัญ จะแสดงพฤติกรรมบริการและสนองบริการที่ลูกค้าต้องการด้วยความสนใจ เอาใจใส่อย่างเต็มที่ด้วยจิตสำนึกของการบริการ

๑.๑.๖ สภาพแวดล้อมของการบริการ สภาพแวดล้อมและบรรยากาศของการบริการ มีอิทธิพลต่อความพึงพอใจของลูกค้า ลูกค้ามักจะชื่นชมสภาพแวดล้อมของการบริการที่เกี่ยวข้องกับ การออกแบบอาคาร สถานที่ ความสวยงามของการตกแต่งภายในด้วยเฟอร์นิเจอร์ และการให้สีสันจัดแบ่งพื้นที่เป็นสัดส่วน ตลอดจนการออกแบบวัสดุเครื่องใช้ในงานบริการ

๑.๑.๗ กระบวนการบริการ วิธีการนำเสนอบริการเป็นส่วนสำคัญในการสร้างความพึงพอใจให้กับลูกค้า ประสิทธิภาพของการจัดการระบบการบริการส่งผลให้การปฏิบัติงานบริการแก่ลูกค้ามีความคล่องตัว และสนองความต้องการของลูกค้าได้อย่างถูกต้องมีคุณภาพ เช่น การนำเทคโนโลยีคอมพิวเตอร์เข้ามาจัดการระบบข้อมูลการสำรองห้องพักโรงแรมหรือสายการบิน การใช้เครื่องฝาก - ถอน อัตโนมัติ การใช้ระบบโทรศัพท์อัตโนมัติในการรับ - โอนในการติดต่อองค์กรต่างๆ เป็นต้น

๑.๒ ระดับของความพึงพอใจของผู้ใช้บริการ สามารถแบ่งออกได้ ๒ ระดับ คือ

๑.๒.๑ ความพึงพอใจที่ตรงกับความคาดหวัง เป็นการแสดงความรู้สึกยินดี มีความสุขของผู้รับบริการ เมื่อได้รับบริการที่ตรงกับความคาดหวังที่มีอยู่

๑.๑.๒ ความพึงพอใจที่เกินความคาดหวัง เป็นการแสดงความรู้สึกปลาบปลื้มใจหรือประทับใจของผู้รับบริการ เมื่อได้บริการที่เกินความคาดหวังที่มีอยู่

สำหรับความไม่พึงพอใจเป็นการแสดงความรู้สึกขุ่นข้องใจ อารมณ์ไม่ดี เนื่องจากไม่ได้รับบริการตรงกับความต้องการ เช่น ลูกค้าสั่งอาหารแล้วนั่งรอเป็นเวลานาน

๒. ความพึงพอใจของผู้ให้บริการ ความพึงพอใจของผู้ให้บริการเป็นการแสดงออกถึงความรู้สึกในทางบวกของผู้ให้บริการต่อการบริการ คาดหวังว่าจะได้รับจากการบริการในการดำเนินงานบริการ ซึ่งความรู้สึกดังกล่าวแปรเปลี่ยนได้หลายระดับ ขึ้นอยู่กับปัจจัยแวดล้อมและนโยบายของงานบริการแต่ละประเภท

๒.๑ ปัจจัยที่มีผลต่อความพึงพอใจในการให้บริการ มีปัจจัยสำคัญ ดังนี้

๒.๑.๑ ลักษณะงาน ความน่าสนใจ และความท้าทายของงานมีผลต่อความพึงพอใจของผู้ให้บริการ ได้ทำงานที่สร้างสรรค์เป็นประโยชน์ และมีโอกาสที่จะทำให้งานสำเร็จ ด้วยความสามารถของผู้กระทำ ย่อมทำให้บุคคลนั้นมีความต้องการที่จะปฏิบัติงานด้วยความตั้งใจ เต็มใจ และเกิดความผูกพันต่องานนั้น

๒.๑.๒ การนิเทศงาน การชี้แนะทางการดำเนินงานที่เหมาะสมจากผู้บังคับบัญชาหรือผู้นิเทศ นับเป็นส่วนสำคัญในการสร้างความพึงพอใจให้กับผู้ปฏิบัติงานบริการ ความเข้าใจอันดีระหว่างพนักงานบริการกับผู้นิเทศงานจะก่อให้เกิดบรรยากาศที่ดีในการทำงาน

๒.๑.๓ เพื่อนร่วมงาน ความสัมพันธ์ที่ดีระหว่างเพื่อนร่วมงาน ทำให้คนเรามีความสุขในการทำงาน สัมพันธภาพระหว่างกลุ่มเพื่อนร่วมงานด้วยความรู้สึกที่ดีต่อกันมีความสำคัญต่อการสร้างความพึงพอใจในการปฏิบัติงานของบุคลากรทุกฝ่ายให้ดำเนินไปตามบทบาท ความรับผิดชอบของแต่ละบุคคล

๒.๑.๔ ค่าจ้าง ปริมาณรายได้ หรือเงินเดือน เป็นปัจจัยสำคัญที่สร้างความพึงพอใจแก่ผู้ปฏิบัติงาน ความยุติธรรม ความเสมอภาคในการจ้างและวิธีการให้ค่าจ้าง ล้วนมีผลต่อความพึงพอใจของพนักงาน นั่นคือ การให้ค่าจ้างในอัตราที่พอเหมาะกับลักษณะงานและความสามารถของพนักงาน รวมทั้งการขึ้นเงินเดือนให้ตามโอกาส

๒.๑.๕ โอกาสการก้าวหน้าในหน้าที่การงานมีความสำคัญต่อความพึงพอใจของผู้ให้บริการ ความยุติธรรมในการเลื่อนตำแหน่ง การเสนอความดีความชอบ ตลอดจนการยอมรับความสามารถของผู้ปฏิบัติงานให้ได้รับความก้าวหน้า และรับผิดชอบงานในระดับสูงขึ้นตามลำดับขั้นของงานให้เกิดความพึงพอใจในการทำงานสำหรับพนักงาน

๒.๒ ประเภทของความพึงพอใจของผู้ให้บริการ แบ่งออกเป็น ๒ ประเภท คือ

๒.๒.๑ ความพึงพอใจในลักษณะงาน เป็นความพึงพอใจทั่วๆ ไปในภาพรวมเกี่ยวกับลักษณะของงานบริการ

๒.๒.๒ ความพึงพอใจในองค์ประกอบของการทำงาน เป็นความพึงพอใจเฉพาะในการทำงานที่มีส่วนเกี่ยวข้องกับปัจจัยแวดล้อมในการทำงาน เช่น ความพึงพอใจต่อรายได้ และผลประโยชน์

๓. ความสัมพันธ์ระหว่างความพึงพอใจของผู้บริการและผู้ให้บริการ ครอบคลุมถึง ความพึงพอใจของผู้ให้บริการโดยเฉพาะผู้ปฏิบัติงานบริการควบคู่ไปกับความพึงพอใจของผู้บริการ คือ เป็นกลยุทธ์สำคัญของการบริหารการบริการและการตลาดสมัยใหม่ หรือที่เรียกว่า “การบริหาร เชิงกลยุทธ์” ซึ่งนำเสนอโดย เฮสเก็ตต์ (Heskett) ได้กล่าวเน้นความสัมพันธ์ระหว่างการสร้างความ พึงพอใจภายในองค์กรและความพึงพอใจภายนอกองค์กรให้มีความเชื่อมโยงกันเรียกว่า “วงจรของความสำเร็จในงานบริการ” ดังภาพ

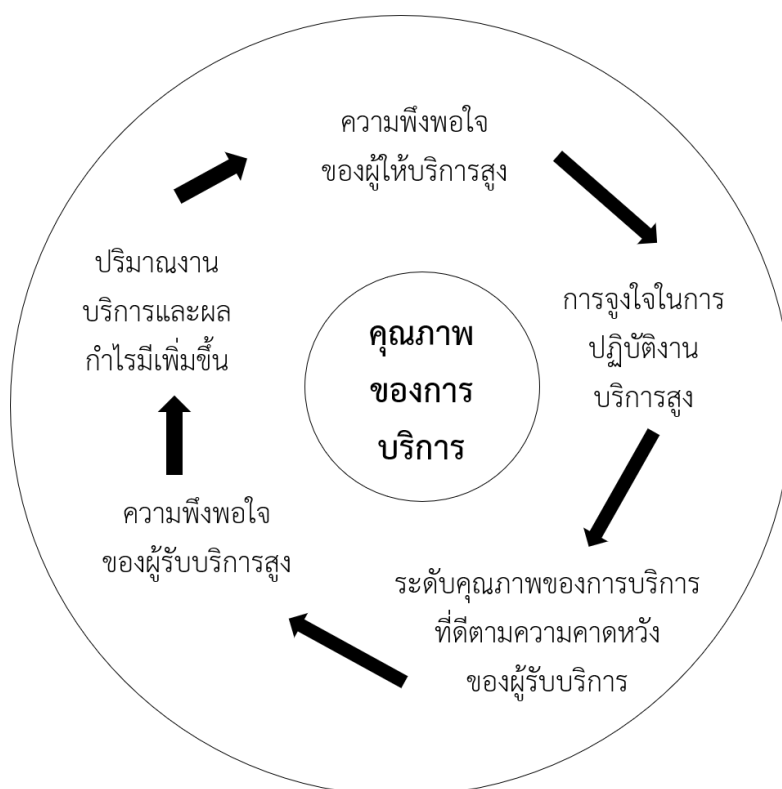

ภาพที่ ๒.๔ ความสำเร็จในงานบริการ

ที่มา : Heskett , J.L “Lessons in the Service Sector”. In C.H. Lovelock, Managing Services : Marketing, Operations and Human Resources. Englewood Cliffs, MJ : Prentice Hall, ๑๙๘๘, P.๓๗๔

จากภาพ แสดงให้เห็นว่า บริการที่มีคุณภาพ ย่อมทำให้ลูกค้าเกิดความพึงพอใจในบริการที่ได้รับทำให้กิจการสามารถรักษาลูกค้าไว้ได้และมีรายได้ที่ดี เมื่อกิจการมีรายได้สูงก็สามารถจ่ายค่าตอบแทนให้กับผู้ปฏิบัติงานได้สูงขึ้น ซึ่งส่งผลให้พนักงานเกิดความรู้สึกพึงพอใจต่องานที่รับผิดชอบ และสามารถรักษานักงานไว้ เป็นการลดสถานการณ์ลาออกหรือเปลี่ยนงานของพนักงาน ทำให้นักงานมีความเชี่ยวชาญในงาน และสามารถตอบสนองบริการที่มีคุณภาพตามความคาดหวัง ของลูกค้า ลูกค้าก็ย่อมพึงพอใจที่จะใช้บริการต่อเนื่องไป ตลอดจนเกิดเป็นความสำเร็จของกิจการบริการดังกล่าว

สรุปได้ว่า ความพึงพอใจของผู้รับบริการและผู้ให้บริการต่างมีอิทธิพลต่อความสำเร็จในการดำเนินงานบริการจำเป็นที่จะต้องสร้างและรักษาความพึงพอใจของผู้รับบริการและผู้ให้บริการที่มีต่อการบริการอย่างเท่าเทียมกัน ความพึงพอใจในการบริการจึงจะบังเกิดขึ้นอย่างแท้จริง

๒.๖ แนวคิดเกี่ยวกับเทศบาล

เป็นรูปแบบการปกครองท้องถิ่นที่มีวิวัฒนาการมาก่อนการเปลี่ยนแปลงการปกครอง ๒๔๗๕ และเป็นรูปแบบการปกครองส่วนท้องถิ่นรูปแบบแรกของไทยด้วยมีผู้ให้ความเห็นไว้อย่างน่าสนใจ ดังนี้

ปธาน สุวรรณมงคล (๒๕๔๘, หน้า ๓๐๑) ได้กล่าวไว้ว่า พระบาทสมเด็จพระปกเกล้าเจ้าอยู่หัวพระราชทานสัมภาษณ์แก่ผู้สื่อข่าวหนังสือพิมพ์ The New York Time ฉบับวันที่ ๒๘ เมษายน ๒๔๗๔ ความตอนหนึ่งว่า “ข้าพเจ้าเห็นว่าสิทธิการเลือกตั้งของประชาชนควรจะมีเริ่มต้นที่การปกครองท้องถิ่นในรูปแบบเทศบาล ข้าพเจ้าเชื่อว่าประชาชนควรมีสิทธิมีเสียงในกิจการของท้องถิ่น เรากำลังพยายามให้การศึกษาเรื่องนี้แก่เขา ข้าพเจ้าเห็นว่าเป็นการผิดพลาดถ้าเราจะมี การปกครองระบอบรัฐสภาก่อนที่จะประชาชนจะมีโอกาสเรียนรู้และมีประสบการณ์อย่างดีเกี่ยวกับการใช้สิทธิเลือกตั้งในกิจการปกครองท้องถิ่น”

สาระสำคัญของการมีการปกครองท้องถิ่นรูปแบบเทศบาลไว้ดังนี้ ตามพระราชบัญญัติเทศบาล พุทธศักราช ๒๔๙๖ แก้ไขเพิ่มเติมถึง ฉบับที่ ๑๔ พุทธศักราช ๒๕๖๒ กำหนดให้เมื่อท้องถิ่นใดมีสภาพอันสมควรยกฐานะเป็นเทศบาลก็ให้จัดตั้งท้องถิ่นนั้นๆ เป็นเทศบาลตำบล เทศบาลเมือง เทศบาลนคร ตามพระราชบัญญัตินี้ให้เทศบาลเป็นทบวงการเมืองมีอำนาจหน้าที่ตามพระราชบัญญัตินี้ และกฎหมายอื่น

๑. เทศบาลตำบล ได้แก่ ท้องถิ่นซึ่งมีประกาศกระทรวงมหาดไทย ยกฐานะขึ้นเป็นเทศบาลตำบล ประกาศกระทรวงมหาดไทยนั้นให้ระบุชื่อและเขตเทศบาลไว้ด้วย (มาตรา ๙)

๒. เทศบาลเมือง ได้แก่ ท้องถิ่นอันเป็นที่ตั้งศาลากลางจังหวัด หรือท้องถิ่นชุมนุมชนที่มีราษฎรตั้งแต่หนึ่งหมื่นคนขึ้นไป ทั้งมีรายได้พอควรแก่การที่จะปฏิบัติหน้าที่อันต้องทำตามพระราชบัญญัตินี้ และซึ่งมีประกาศกระทรวงมหาดไทย ยกฐานะเป็นเทศบาลเมือง ประกาศกระทรวงมหาดไทยนั้นให้ระบุชื่อและเขตเทศบาลไว้ด้วย (มาตรา ๑๐)

๓. เทศบาลนคร ได้แก่ ท้องถิ่นชุมนุมชนที่มีราษฎรตั้งแต่ห้าหมื่นคนขึ้นไป ทั้งมีรายได้พอควรแก่การที่จะปฏิบัติหน้าที่อันต้องทำตามพระราชบัญญัตินี้ และซึ่งมีประกาศกระทรวงมหาดไทย ยกฐานะเป็นเทศบาลนคร ประกาศกระทรวงมหาดไทยนั้นให้ระบุชื่อและเขตของเทศบาลไว้ด้วย (มาตรา ๑๑)

ทั้งนี้การเปลี่ยนชื่อเทศบาล หรือเปลี่ยนแปลงเขตเทศบาลให้กระทำโดยประกาศกระทรวงมหาดไทย (มาตรา ๑๒) และเทศบาลที่ยกฐานะอาจถูกเปลี่ยนแปลงฐานะหรือยุบเลิกได้โดยประกาศกระทรวงมหาดไทย (มาตรา ๑๓)

สรุปได้ว่า เทศบาลเป็นองค์กรปกครองส่วนท้องถิ่นที่ยกฐานะมาจากสุขาภิบาลตามพระราชบัญญัติเทศบาลพุทธศักราช ๒๔๙๖ แก้ไขเพิ่มเติมถึง ฉบับที่ ๑๔ พุทธศักราช ๒๕๖๒ ได้แบ่งโครงสร้างของเทศบาล ออกเป็น ๒ ส่วน คือ สภาเทศบาล และนายกเทศมนตรี

สภาเทศบาล ซึ่งเป็นฝ่ายนิติบัญญัติ คอยควบคุมและตรวจสอบการทำงานของฝ่ายบริหารซึ่งเป็นการถ่วงดุลอำนาจ (Check and Balance) กำหนดให้สภาเทศบาลประกอบด้วย สมาชิกที่ได้รับการเลือกตั้งโดยตรงจากประชาชน และสมาชิกสภาเทศบาลอยู่ในตำแหน่งได้คราวละ ๔ ปีนับแต่วันเลือกตั้ง จำนวนสมาชิกสภาเทศบาลจะขึ้นอยู่กับประเภทของเทศบาล กล่าวคือ

(๑) สภาเทศบาลตำบล มีสมาชิกทั้งหมด ๑๒ คน

(๒) สภาเทศบาลเมือง มีสมาชิกทั้งหมด ๑๘ คน

(๓) สภาเทศบาลนคร มีสมาชิกทั้งหมด ๒๔ คน

สภาเทศบาลนั้นมีประธานคนหนึ่ง และรองประธานสภาคนหนึ่ง โดยให้ผู้ว่าราชการจังหวัดแต่งตั้งมาจากสมาชิกสภาเทศบาลตามมติของสภาเทศบาล ประธานสภาทำหน้าที่ดำเนินกิจการของสภาเทศบาลให้เป็นไปตามระเบียบข้อบังคับการประชุมเทศบาล บังคับบัญชา รักษาความสงบ และเป็นตัวแทนสภาในกิจการภายนอก

นายกเทศมนตรี ซึ่งเป็นฝ่ายบริหารของเทศบาล ให้เทศบาลมีนายกเทศมนตรีคนหนึ่ง ซึ่งมาจากการเลือกตั้งโดยตรงของประชาชนตามกฎหมายว่าด้วยการเลือกตั้งสมาชิกสภาท้องถิ่นหรือผู้บริหารท้องถิ่น นายกเทศมนตรีอยู่ในตำแหน่งได้คราวละ ๔ ปีนับแต่วันเลือกตั้ง นายกเทศมนตรีอาจแต่งตั้งรองนายกเทศมนตรีซึ่งมิใช่สมาชิกสภาเทศบาลเป็นผู้ช่วยเหลือในการบริหารราชการของเทศบาลตามที่นายกเทศมนตรีมอบหมายได้ตามเกณฑ์ ดังต่อไปนี้

- (๑) เทศบาลตำบล ให้แต่งตั้งรองนายกเทศมนตรีได้ไม่เกิน ๒ คน
- (๒) เทศบาลเมือง ให้แต่งตั้งรองนายกเทศมนตรีได้ไม่เกิน ๓ คน
- (๓) เทศบาลนคร ให้แต่งตั้งรองนายกเทศมนตรีได้ไม่เกิน ๓ คน

นายกเทศมนตรีอาจแต่งตั้งที่ปรึกษานายกเทศมนตรีและเลขานุการนายกเทศมนตรี ซึ่งมีใช้สมาชิกสภาเทศบาล โดยในกรณีเทศบาลตำบลให้แต่งตั้งได้จำนวนรวมกันไม่เกิน ๒ คน ในกรณีเทศบาลเมืองให้แต่งตั้งได้จำนวนรวมกันไม่เกิน ๓ คน และในกรณีเทศบาลนครให้แต่งตั้งได้จำนวนรวมกันไม่เกิน ๕ คน

พระราชบัญญัติเทศบาลพุทธศักราช ๒๔๙๖ แก้ไขเพิ่มเติมถึง ฉบับที่ ๑๔ พุทธศักราช ๒๕๖๒ บัญญัติให้เทศบาลมีอำนาจหน้าที่ในการพัฒนาตำบลทั้งในด้านเศรษฐกิจ สังคม และวัฒนธรรม นอกจากนี้ ภายใต้บังคับแห่งกฎหมาย เทศบาล มีอำนาจหน้าที่ของเทศบาล ในเขตเทศบาล ดังต่อไปนี้

๑. เทศบาลตำบล มีหน้าที่ต้องทำในเขตเทศบาล (มาตรา ๕๑) ดังต่อไปนี้

- (๑) รักษาความสงบเรียบร้อยของประชาชน
- (๒) ให้มีและบำรุงทางบกและทางน้ำ
 - (๒.๑) รักษาความเป็นระเบียบเรียบร้อย การดูแลการจราจร และส่งเสริมสนับสนุนหน่วยงานอื่นในการปฏิบัติหน้าที่ดังกล่าว
- (๓) รักษาความสะอาดของถนน หรือทางเดินและที่สาธารณะ รวมทั้งการกำจัดมูลฝอย และสิ่งปฏิกูล
- (๔) ป้องกันและระงับโรคติดต่อ
- (๕) ให้มีเครื่องใช้ในการดับเพลิง
- (๖) จัดการ ส่งเสริมและสนับสนุนการจัดการศึกษา ศาสนา และการฝึกอบรมให้แก่ประชาชน รวมทั้งการจัดการหรือสนับสนุนการดูแลและพัฒนาเด็กเล็ก
- (๗) ส่งเสริมการพัฒนาสตรี เด็ก เยาวชน ผู้สูงอายุ และผู้พิการ
- (๘) บำรุงศิลปะ จารีตประเพณี ภูมิปัญญาท้องถิ่น และวัฒนธรรมอันดีของท้องถิ่น
- (๙) หน้าที่อื่นตามที่กฎหมายบัญญัติให้เป็นหน้าที่ของเทศบาล

การปฏิบัติงานตามอำนาจหน้าที่ของเทศบาลต้องเป็นไปเพื่อประโยชน์สุขของประชาชนโดยใช้วิธีการบริหารกิจการบ้านเมืองที่ดี และให้คำนึงถึงการมีส่วนร่วมของประชาชนในการจัดทำแผนพัฒนาเทศบาล การจัดทำงบประมาณ การจัดซื้อจัดจ้าง การตรวจสอบ การประเมินผลการปฏิบัติงาน และการเปิดเผยข้อมูลข่าวสาร ทั้งนี้ ให้เป็นไปตามกฎหมาย ระเบียบ ข้อบังคับ ว่าด้วยการนั้น และหลักเกณฑ์และวิธีการที่กระทรวงมหาดไทยกำหนด

เทศบาลตำบลอาจจัดทำกิจการใดๆ ในเขตเทศบาล ดังต่อไปนี้

- (๑) ให้มีน้ำสะอาดหรือการประปา
- (๒) ให้มีโรงฆ่าสัตว์
- (๓) ให้มีตลาด ท่าเทียบเรือและท่าข้าม
- (๔) ให้มีสุสานและฌาปนสถาน
- (๕) บำรุงและส่งเสริมการทำมาหากินของราษฎร
- (๖) ให้มีและบำรุงสถานที่ทำการพิทักษ์รักษาคนเจ็บไข้
- (๗) ให้มีและบำรุงการไฟฟ้าหรือแสงสว่างโดยวิธีอื่น
- (๘) ให้มีและบำรุงทางระบายน้ำ
- (๙) เทศพาณิชย์

๒. เทศบาลเมืองมีหน้าที่ต้องทำในเขตเทศบาล (มาตรา ๕๓) ดังต่อไปนี้

- (๑) กิจการตามที่ระบุไว้ในมาตรา ๕๐

โดยเพิ่มเติม ๑) ด้านการดูแลจราจร กำหนดให้เทศบาลรักษาความเป็นระเบียบเรียบร้อย การดูแลการจราจร และส่งเสริมสนับสนุนหน่วยงานอื่นในการปฏิบัติหน้าที่ดังกล่าว และ ๒) ด้านการศึกษาท้องถิ่น กำหนดให้เทศบาลจัดการ ส่งเสริมและสนับสนุนการจัดการศึกษา ศาสนา และการฝึกอบรม ให้แก่ประชาชน รวมทั้งการจัดการหรือสนับสนุนการ ดูแลและพัฒนาเด็กเล็ก (ตามพระราชบัญญัติเทศบาลพุทธศักราช ๒๔๙๖ แก้ไขเพิ่มเติมถึง ฉบับที่ ๑๔ พุทธศักราช ๒๕๖๒ มาตรา ๕๐)

- (๒) ให้มีน้ำสะอาดหรือการประปา
- (๓) ให้มีโรงฆ่าสัตว์
- (๔) ให้มีและบำรุงสถานที่ทำการพิทักษ์และรักษาคนเจ็บไข้
- (๕) ให้มีและบำรุงทางระบายน้ำ
- (๖) ให้มีและบำรุงส้วมสาธารณะ
- (๗) ให้มีและบำรุงการไฟฟ้า หรือแสงสว่างโดยวิธีอื่น
- (๘) ให้มีการดำเนินกิจการโรงรับจำนำหรือสถานสินเชื่อท้องถิ่น

(๙) จัดระเบียบการจราจร หรือร่วมมือกับหน่วยงานอื่นในการปฏิบัติหน้าที่ดังกล่าว เทศบาลเมืองอาจจัดทำกิจการใดๆ ในเขตเทศบาล (มาตรา ๕๔) ดังต่อไปนี้

- (๑) ให้มีตลาด ท่าเทียบเรือและท่าข้าม
- (๒) ให้มีสุสานและฌาปนสถาน
- (๓) บำรุงและส่งเสริมการทำมาหากินของราษฎร
- (๔) ให้มีและบำรุงการสงเคราะห์มารดาและเด็ก
- (๕) ให้มีและบำรุงโรงพยาบาล
- (๖) ให้มีการสาธารณสุข
- (๗) จัดทำกิจการซึ่งจำเป็นเพื่อการสาธารณสุข
- (๘) จัดตั้งและบำรุงโรงเรียนอาชีวศึกษา
- (๙) ให้มีและบำรุงสถานที่สำหรับการศึกษาและพลศึกษา
- (๑๐) ให้มีและบำรุงสวนสาธารณะ สวนสัตว์และสถานที่พักผ่อนหย่อนใจ
- (๑๑) ปรับปรุงแหล่งเสื่อมโทรม และรักษาความสะอาดเรียบร้อยของท้องถิ่น
- (๑๒) เทศพาณิชย์

๓. เทศบาลนครมีหน้าที่ต้องทำในเขตเทศบาล (มาตรา ๕๖) ดังต่อไปนี้

- (๑) กิจการตามที่ระบุไว้ในมาตรา ๕๓

โดยเพิ่มเติมด้านการจัดระเบียบจราจร กำหนดให้เทศบาลจัดระเบียบการจราจร หรือร่วมมือกับหน่วยงานอื่น ในการปฏิบัติหน้าที่ดังกล่าว (ตามพระราชบัญญัติเทศบาลพุทธศักราช ๒๔๙๖ แก้ไขเพิ่มเติมถึง ฉบับที่ ๑๔ พุทธศักราช ๒๕๖๒ มาตรา ๕๓)

- (๒) ให้มีและบำรุงการสงเคราะห์มารดาและเด็ก
- (๓) กิจการอย่างอื่นซึ่งจำเป็นเพื่อการสาธารณสุข
- (๔) การควบคุมสุขลักษณะและอนามัยในร้านจำหน่ายอาหาร โรงแรมศพ และสถาน

บริการอื่น

- (๕) จัดการเกี่ยวกับที่อยู่อาศัยและการปรับปรุงแหล่งเสื่อมโทรม
- (๖) จัดให้มีและควบคุมตลาด ท่าเทียบเรือ ท่าข้าม และที่จอดรถ
- (๗) การวางผังเมืองและการควบคุมการก่อสร้าง
- (๘) การส่งเสริมกิจการการท่องเที่ยว

และเทศบาลนครอาจจัดทำกิจการอื่นๆ ตามมาตรา ๕๔ ได้

๒.๗ สภาพทั่วไป ข้อมูลพื้นฐานของเทศบาลตำบลสบปราบ อำเภอสบปราบ จังหวัดลำปาง

๑. ด้านกายภาพ

ได้รับการยกฐานะเป็นเทศบาลตำบลสบปราบ เมื่อวันที่ ๒๕ พฤษภาคม ๒๕๔๒ ตามพระราชบัญญัติเปลี่ยนแปลงฐานะของสุขาภิบาลเป็น เทศบาล พ.ศ. ๒๕๔๒ ซึ่งได้ประกาศในราชกิจจานุเบกษา เล่มที่ ๑๑๖ ตอนที่ ๙ ก ลงวันที่ ๒๔ กุมภาพันธ์ ๒๕๔๒ และให้เรียกชื่อและกำหนดเขตของเทศบาลตามชื่อและเขตของสุขาภิบาลเดิม



รูปแสดงตราสัญลักษณ์เทศบาลตำบลสบปราบ

สำหรับตราสัญลักษณ์ “นักรบถือดาบยืนอยู่บนเมฆ” ได้รับความกรุณาจากผู้ทรงคุณวุฒิหลายท่านรวมทั้งคณะกรรมการสุขาภิบาลและผู้เฒ่าผู้แก่ในชุมชนต่าง ๆ ร่วมกันพิจารณาจนได้ตราสัญลักษณ์ซึ่งมีความหมาย ดังนี้

กล่าวถึงเมื่อครั้งสมัยก่อนที่พม่าได้ยกทัพผ่านมาทางอำเภอสบปราบ และตั้งค่ายพักแรมอยู่ที่ตำบลนายางในเขตอำเภอสบปราบ ทัพพม่าได้ออกปล้นทรัพย์สินและเสบียงอาหารของชาวบ้าน จนชาวบ้านเดือดร้อน เมื่อเจ้าเมืองทราบข่าวจึงได้ยกทัพมาตีกับทัพพม่าดังกล่าว ทำให้ทัพพม่าสูญเสียกำลังเป็นจำนวนมาก จนในที่สุดทัพพม่าก็ได้ล่าถอยทัพหนีกลับไปในที่สุด ถือเป็นวีรกรรมที่ควรยกย่องอย่างยิ่งของนักรบไทยที่ได้เสียสละเลือดเนื้อและชีวิตปกป้องมาตุภูมิของตนเอง ประกอบกับที่บริเวณดังกล่าว นั้น มีลำห้วยหลายสายมาบรรจบพบกันแล้วไหลลงสู่แม่น้ำวัง มีต้นไม้เล็กใหญ่ให้ความชุ่มชื้นและร่มเย็น ฝนฟ้าตกต้องตามฤดูกาล แสดงถึงความอุดมสมบูรณ์ของพื้นที่ในการทำมาหากินของชาวอำเภอสบปราบมาจนถึงปัจจุบัน ดังนั้นเพื่อเป็นการสดุดีกับวีรกรรมของนักรบไทย อีกทั้งความอุดมสมบูรณ์ของพื้นที่ป่าทำให้คณะกรรมการสุขาภิบาลสมัยเริ่มแรก ได้มีมติให้ตราสัญลักษณ์ของสุขาภิบาลสบปราบเป็นรูปนักรบถือดาบยืนอยู่บนเมฆได้ใช้มาจนถึงทุกวันนี้

๑.๑ ที่ตั้งของหมู่บ้านหรือชุมชนหรือตำบล (แผนที่ประกอบ)

เทศบาลตำบลสบปราบตั้งอยู่อยู่ทางทิศใต้ของจังหวัดลำปาง ตั้งอยู่ที่พิกัดที่ NV. ๓๖๑๗๖๖ ซึ่งห่างจากตัวจังหวัดลำปางประมาณ ๕๓ กิโลเมตร และตั้งอยู่ห่างจากกรุงเทพมหานคร ๕๔๗ กิโลเมตร มีพื้นที่ทั้งหมดจำนวน ๔.๒ ตารางกิโลเมตร



ทิศเหนือ ติดต่อกับ บ้านฮ่องปู่สามัคคี หมู่ ๑๕ ตำบลสบปราบ
 ทิศใต้ ติดต่อกับ บ้านวัฒนา หมู่ ๖ , ๑๐ ตำบลสบปราบ
 ทิศตะวันออก ติดต่อกับ บ้านแพะ หมู่ ๔ และ บ้านทุ่งพัฒนา หมู่ ๙ ตำบลสบปราบ
 ทิศตะวันตก ติดต่อกับ แม่น้ำวังตลอดแนว

แผนที่แสดงหมู่บ้าน อำเภอสบปราบ จังหวัดลำปาง

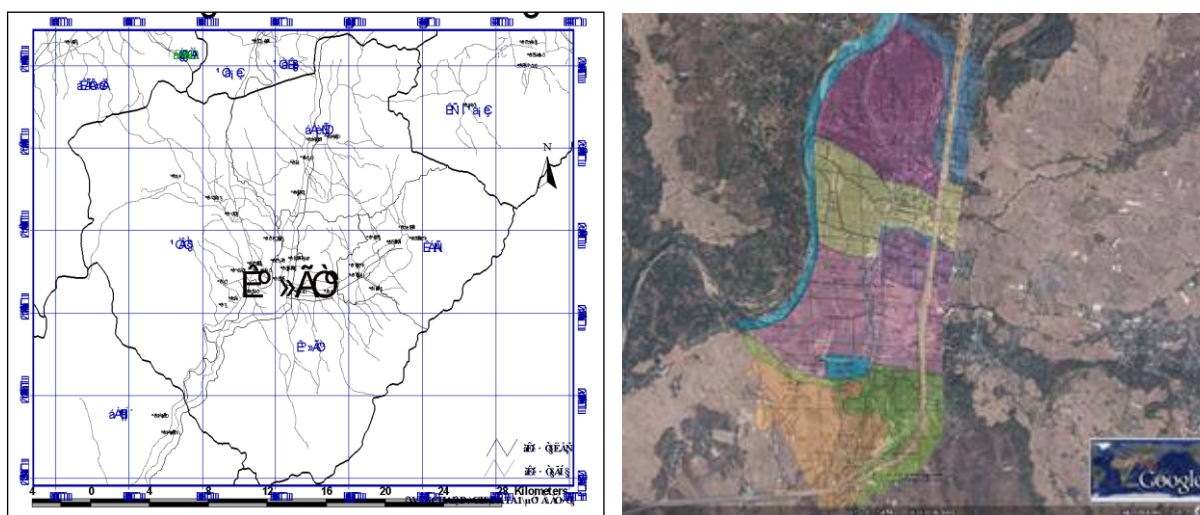

๑.๒ ลักษณะภูมิประเทศ

เทศบาลตำบลสบปราบ มีลักษณะภูมิประเทศเป็นที่ราบมีลักษณะเป็นแอ่งกระทะ มีภูเขาล้อมรอบ พื้นที่โดยทั่วไปขนานกับแม่น้ำวัง มีลำห้วยผ่านหลายสาย คือ ห้วยแม่สมัย ห้วยร่องปวย ห้วยสบทก ลำห้วยเหล่านี้เมื่อถึงฤดูน้ำหลากจะไหลลงสู่แม่น้ำวัง

๑.๓ ลักษณะภูมิอากาศ

สภาพอากาศแห้งชื้น มีความกดอากาศต่ำ ละติจูด ๑๗๕๒ ลิปดา ๔๖ มิลิปดา ณ ลองติจูด ๙๙ องศา ๒๖ มิลิปดา มีฝนตกชุกประมาณ เดือนพฤษภาคม ถึงเดือนพฤศจิกายน ปริมาณน้ำฝนโดยทั่วไปเฉลี่ยประมาณ ๑๐๐.๓ มิลลิเมตร

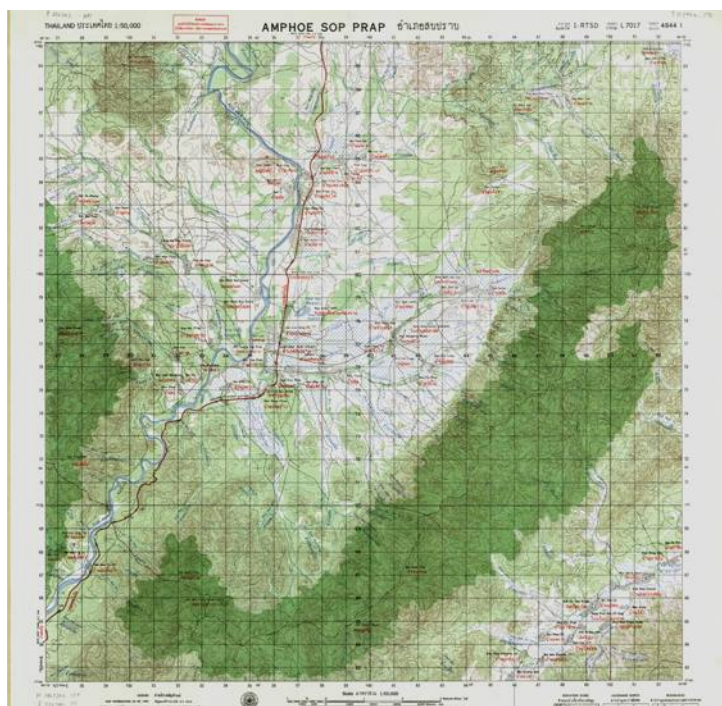

๑.๔ ลักษณะของดิน

เทศบาลตำบลสบปราบมีลักษณะดินส่วนใหญ่เป็นดินร่วนปนทราย

๑.๕ ลักษณะแหล่งน้ำ

ลักษณะแหล่งน้ำแบ่งออกเป็น ๒ ประเภท คือ

๑.๕.๑ ประเภทอ่างเก็บน้ำ มีจำนวน ๑ อ่าง คือ อ่างเก็บน้ำโทกแม่วัง

๑.๕.๒ ประเภทลำน้ำ มี ๔ แห่ง คือ

(๑) ห้วยร่องปวย (หมู่ ๒ ,หมู่ ๑๔)

(๒) ห้วยแม่สมัย (หมู่ ๓)

(๓) ห้วยแม่เรียง (หมู่ ๗)

(๔) ห้วยร่องปู้ (หมู่ ๘)

๑.๖ ลักษณะไม้และป่าไม้

พื้นที่เทศบาลตำบลสบปราบไม่มีป่าไม้ ส่วนใหญ่เป็นพื้นที่สวนซึ่งจะปลูกเป็นไม้สัก และต้นจามจุรี

๒. ด้านการเมือง/การปกครอง

๒.๑ เขตการปกครอง

เทศบาลตำบลสบปราบมีเขตการปกครองที่รับผิดชอบอยู่ ๗ หมู่บ้าน คือ

- | | |
|-----------------------|------------|
| ๑) บ้านหลาย | หมู่ที่ ๑ |
| ๒) บ้านสบปราบเหนือ | หมู่ที่ ๒ |
| ๓) บ้านวังพร้าว | หมู่ที่ ๓ |
| ๔) บ้านสบเรียง | หมู่ที่ ๗ |
| ๕) บ้านหลายฮ่องปู่ | หมู่ที่ ๘ |
| ๖) บ้านหลายเหนือพัฒนา | หมู่ที่ ๑๓ |
| ๗) บ้านสบปราบใต้ | หมู่ ๑๔ |

๒.๒ การเลือกตั้ง

เทศบาลตำบลสบปราบ ได้แบ่งเขตการเลือกตั้ง เป็น ๒ เขตเลือกตั้ง ดังนี้

๑. เขตเลือกตั้งที่ ๑ ประกอบด้วย หมู่ที่ ๑ , ๘ , ๑๓ , หมู่ ๒ บางส่วน (พื้นที่ด้านทิศเหนือถนนราษฎร์อำนวยและพื้นที่ด้านทิศตะวันออกถนนรวมญาติ)
๒. เขตเลือกตั้งที่ ๒ ประกอบด้วย หมู่ที่ ๓ , ๗ , ๑๔ , หมู่ ๒ ที่เหลือ (พื้นที่ด้านทิศใต้ถนนราษฎร์อำนวยและพื้นที่ด้านทิศตะวันตกถนนรวมญาติ)

ข้อมูลสถิติการเลือกตั้งสมาชิกสภาเทศบาลและนายกเทศมนตรี

วันที่ ๒๘ มีนาคม ๒๕๖๔

ประเภทการเลือกตั้ง	เขตเลือกตั้งที่ ๑			เขตเลือกตั้งที่ ๒			รวมทั้งเขตเทศบาล		
	ผู้มีสิทธิ	ผู้มาใช้สิทธิ	ร้อยละ	ผู้มีสิทธิ	ผู้มาใช้สิทธิ	ร้อยละ	ผู้มีสิทธิ	ผู้มาใช้สิทธิ	ร้อยละ
นายกเทศมนตรี	๒,๓๑๒	๑,๖๕๕	๗๑.๕๘	๒,๔๒๑	๑,๗๑๑	๗๐.๖๗	๔,๗๓๖	๓,๓๖๖	๗๑.๐๓
สมาชิกสภาเทศบาล	๒,๓๑๑	๑,๖๕๔	๗๑.๕๗	๒,๔๒๑	๑,๗๐๘	๗๐.๕๕	๔,๗๓๒	๓,๓๖๖	๗๑.๑๓

ผู้บริหารท้องถิ่นเทศบาลตำบลสบปราบ มีจำนวน ๕ คน ประกอบด้วย

- | | | |
|------------------|------------|---------------------------------------|
| ๑) นายวัชรินทร์ | อุปะโยคิน | นายกเทศมนตรีเทศบาลตำบลสบปราบ |
| ๒) นายจิรศักดิ์ | อุไรรัตน์ | รองนายกเทศมนตรีเทศบาลตำบลสบปราบ |
| ๓) นายวัลลภ | สะเปาวงศ์ | รองนายกเทศมนตรีเทศบาลตำบลสบปราบ |
| ๔) นายธนโชติ | วงศ์รินทร์ | ที่ปรึกษานายกเทศมนตรีตำบลสบปราบ |
| ๕) ร.ต.ต.ประหยัด | จำปา | เลขานุการนายกเทศมนตรีเทศบาลตำบลสบปราบ |

สมาชิกสภาเทศบาลตำบลสบปราบ	มีจำนวน	๑๒ คน ประกอบด้วย
๑) นายชัยฤกษ์	ธัญญเจริญ	ประธานสภาเทศบาลตำบลสบปราบ
๒) นายอานันท์	วงศ์ทา	รองประธานสภาเทศบาลตำบลสบปราบ
๓) นายวิเชียร	ป้องแก้วน้อย	สมาชิกสภาเทศบาลตำบลสบปราบ
๔) นายจิรภัทร	ไชยยา	สมาชิกสภาเทศบาลตำบลสบปราบ
๕) นายพิธิวุฒิ	เทพเสาร์	สมาชิกสภาเทศบาลตำบลสบปราบ
๖) นายจำเรียง	ป้องแก้วน้อย	สมาชิกสภาเทศบาลตำบลสบปราบ
๗) นายพัทธนันท์	สุวรรณศรี	สมาชิกสภาเทศบาลตำบลสบปราบ
๘) นายกฤษณะ	วงศ์สิทธิ์	สมาชิกสภาเทศบาลตำบลสบปราบ
๙) พ.ต.ประวิทย์	ศรีเครือแก้ว	สมาชิกสภาเทศบาลตำบลสบปราบ
๑๐) นางทองเพียร	พุดคำ	สมาชิกสภาเทศบาลตำบลสบปราบ
๑๑) นายทวน	เตชะ	สมาชิกสภาเทศบาลตำบลสบปราบ
๑๒) นายสมศักดิ์	สวนพลาย	สมาชิกสภาเทศบาลตำบลสบปราบ

๓. ประชากร

๓.๑ ข้อมูลเกี่ยวกับจำนวนประชากร

เทศบาลตำบลสบปราบมีประชากร ณ เดือน มิถุนายน ๒๕๖๔ มีประชากรทั้งสิ้นจำนวน ๕,๖๑๗ คน แยกเป็นชาย ๒,๖๕๕ คน และหญิงจำนวน ๒,๙๖๒ คน

๓.๒ จำนวนประชากรแยกตามช่วงอายุ (ปี)

เฉพาะผู้มีสัญชาติไทย ณ เดือน พฤษภาคม พ.ศ. ๒๕๖๔ ของตำบลสบปราบ อำเภอสบปราบ จังหวัดลำปาง

กลุ่มอายุ	ชาย	หญิง	รวม	% ชาย	% หญิง
๐๐-๐๔	๒๓๑	๙๒	๓๒๓	๘.๘๑	๓.๑๗
๐๕-๐๙	๑๐๙	๘๕	๑๙๔	๕.๑๕	๒.๙๒
๑๐-๑๔	๙๗	๙๘	๑๙๕	๓.๖๙	๓.๓๗
๑๕-๑๙	๑๑๔	๑๒๒	๒๓๖	๔.๓๔	๔.๒๐
๒๐-๒๔	๑๕๑	๑๕๔	๓๐๕	๕.๗๕	๕.๓๐
๒๕-๒๙	๑๘๗	๑๗๓	๓๖๐	๗.๑๓	๕.๙๕
๓๐-๓๔	๑๘๑	๑๘๙	๓๗๐	๖.๙๐	๖.๕๑
๓๕-๓๙	๑๖๘	๑๗๕	๓๔๓	๖.๐๒	๖.๒๐
๔๐-๔๔	๑๘๗	๑๙๕	๓๘๐	๖.๗๑	๖.๘๗
๔๕-๔๙	๑๘๑	๒๒๓	๔๐๔	๗.๖๘	๑๓.๙๑
๕๐-๕๔	๒๑๕	๒๓๐	๔๔๕	๗.๙๒	๘.๐๕
๕๕-๕๙	๒๔๕	๒๕๗	๕๐๒	๘.๘๕	๙.๐๘
๖๐-๖๔	๒๓๑	๒๕๗	๔๘๘	๘.๘๕	๘.๘๓
๖๕-๖๙	๑๖๙	๒๔๓	๔๑๒	๘.๓๗	๗.๔๕
๗๐-๗๔	๑๓๖	๑๖๑	๒๙๗	๕.๕๔	๕.๓๗
๗๕-๗๙	๗๗	๑๑๖	๑๙๓	๓.๙๙	๓.๔๙
๘๐+	๘๑	๑๓๓	๒๑๔	๒.๗๙	๒.๓๓
รวม	๒,๖๒๒	๒,๙๐๓	๕,๕๒๕	๔๗.๔๖	๕๒.๕๔

(ข้อมูล ณ วันที่ ๓๑ พฤษภาคม พ.ศ. ๒๕๖๔)

๔. สภาพสังคม

๔.๑ การศึกษา

ในเขตพื้นที่เทศบาลตำบลสบปราบ มีศูนย์พัฒนาเด็กเล็กในสังกัดเทศบาลตำบลสบปราบ จำนวน ๑ ศูนย์ และโรงเรียนในสังกัดเทศบาลตำบลสบปราบจำนวน ๑ โรงเรียน ดังนี้

- (๑) ศูนย์พัฒนาเด็กเล็กเทศบาลตำบลสบปราบ ตั้งอยู่ที่ บ้านหล่าย หมู่ ๑ ตำบลสบปราบ อำเภอสบปราบ จังหวัดลำปาง





ชั้นเรียน	ศูนย์พัฒนาเด็กเล็กเทศบาลตำบลสบปราบ			
	ห้องเรียน	จำนวนนักเรียน		
		ชาย	หญิง	รวม
อนุบาล ๒ ขวบ	๑	๑๕	๗	๒๒

(ข้อมูล ณ วันที่ 23 มิถุนายน 2564)

(๒) โรงเรียนเทศบาล ๑ บ้านหลาย ตั้งอยู่ที่หมู่ ๑ บ้านหลาย ตำบลสบปราบ อำเภอสบปราบ จังหวัดลำปาง



ชั้นเรียน	โรงเรียนเทศบาล ๑ บ้านกล้วย			
	ห้องเรียน	จำนวนนักเรียน		
		ชาย	หญิง	รวม
อนุบาล ๑	๑	๖	๗	๑๓
อนุบาล ๒	๑	๑๑	๘	๑๙
อนุบาล ๓	๒	๑๒	๑๖	๒๘
รวมชั้นอนุบาล	๖	๒๙	๓๑	๖๐
ชั้นประถมศึกษาปีที่ ๑	๑	๑๒	๑๒	๒๔
ชั้นประถมศึกษาปีที่ ๒	๒	๑๖	๑๕	๓๑
ชั้นประถมศึกษาปีที่ ๓	๑	๑๓	๙	๒๒
ชั้นประถมศึกษาปีที่ ๔	๒	๑๘	๒๙	๔๗
ชั้นประถมศึกษาปีที่ ๕	๒	๓๒	๒๒	๕๔
ชั้นประถมศึกษาปีที่ ๖	๒	๓๐	๑๙	๔๙
รวมชั้นประถมศึกษา	๑๐	๑๒๑	๑๐๖	๒๒๗
รวมทั้งสิ้น	๑๖	๑๕๐	๑๓๗	๒๘๗

(ข้อมูล ณ วันที่ ๒๑ พฤษภาคม ๒๕๖๔)

๔.๒ อาชญากรรม

จำนวนคดีต่างๆ ที่เกิดขึ้นในเขตเทศบาลตำบลสบปราบ ปี พ.ศ.๒๕๖๒ - ๒๕๖๓ มีสถิติคดีต่างๆ ตามกลุ่มคดีความผิด ดังนี้

ที่	ประเภทคดี	ปี ๒๕๖๒			ปี ๒๕๖๓			หมายเหตุ
		เกิด	จับ	คน	เกิด	จับ	คน	
๑.	พ.ร.บ.ยาเสพติดให้โทษ	๒๗	๒๗	๓๖	๔๐	๔๐	๔๕	
๒.	พ.ร.บ.จราจรทางบก (เสพยาเสพติด)	๘๔	๘๔	๘๔	๗๙	๗๙	๗๙	
๓.	ลักทรัพย์	-	-	-	-	-	-	
๔.	พ.ร.บ.การพนัน (ทั่วไป)	๔	๔	๑๖	๗	๗	๑๑	
๕.	หมิ่นประมาท	-	-	-	-	-	-	
๖.	ยกยอกทรัพย์	-	-	-	-	-	-	
๗.	พ.ร.บ.จราจรทางบก (เมาสุรา)	๔๒	๔๒	๔๒	๕๑	๕๑	๕๑	
๘.	ทำให้เกิดเสียงหรือกระทำ ความอื้ออึงฯ	-	-	-	-	-	-	
	รวม	๑๕๘	๑๕๘	๑๗๙	๑๗๗	๑๗๗	๑๘๖	

(ข้อมูล สถานีตำรวจภูธรสบปราบ ณ วันที่ 31 พฤษภาคม 2564)

๔.๓ การสังคมนาคนสงเคราะห์

๑. เบี้ยยังชีพผู้สูงอายุ จำนวน ๑,๕๐๓ คน คิดเป็นเงิน ๑,๐๙๗,๔๐๐ บาท
แบ่งเป็นช่วงอายุ ดังนี้

อายุ ๖๐ - ๖๙ ปี	จำนวน ๘๕๔ คน	คิดเป็นเงิน	๕๔๙,๗๐๐ บาท
อายุ ๗๐ - ๗๙ ปี	จำนวน ๔๕๑ คน	คิดเป็นเงิน	๓๕๑,๗๐๐ บาท
อายุ ๘๐ - ๘๙ ปี	จำนวน ๑๖๖ คน	คิดเป็นเงิน	๑๕๖,๐๐๐ บาท
อายุ ๙๐ ปี ขึ้นไป	จำนวน ๓๒ คน	คิดเป็นเงิน	๔๐,๐๐๐ บาท
๒. เบี้ยยังชีพคนพิการ	จำนวน ๒๑๗ คน	คิดเป็นเงิน	๒๖๖,๔๐๐ บาท
๓. เบี้ยยังชีพผู้ป่วยเอดส์	จำนวน ๗ คน	คิดเป็นเงิน	๔๒,๐๐๐ บาท

(ข้อมูล จากงานพัฒนาชุมชน ณ วันที่ ๒๔ มิถุนายน ๒๕๖๔)

๕. ระบบบริการพื้นฐาน

๕.๑ การคมนาคนสง

พื้นที่ถนนในเขตเทศบาลตำบลสบปราบ มีทั้งหมด ๒๖,๖๒๘ เมตร

พื้นที่ถนนลาดยางและถนน คสล. ยาวรวม ๒๖,๒๑๖ เมตร

ดังนั้น มีพื้นที่ถนนลาดยางและถนน คสล. คิดเป็นร้อยละ ๙๘.๔๕ แยกเป็น

หมู่บ้าน	หมู่	ถนนภายในเขตเทศบาลตำบลสบปราบ					หมายเหตุ
		จำนวนถนน (สาย)	ความยาว รวม (เมตร)	ถนน ลาดยาง (เมตร)	ถนน คสล. (เมตร)	ถนนลูกรัง (เมตร)	
สบเรียง	๗	๓	๑,๕๓๖	๐	๑,๕๓๖	๐	
วังพร้าว	๓	๖	๓,๖๑๒	๔๖๑	๓,๑๕๑	๐	
สบปราบใต้	๑๔	๒	๔,๒๖๔	๐	๓,๙๕๙	๓๐๕	
สบปราบเหนือ	๒	๗	๕,๒๕๑	๗๘๑	๔,๓๖๓	๑๐๗	
หล่าย	๑	๑	๗๗๙	๓๙๗	๓๘๒	๐	
หล่ายเหนือพัฒนา	๑๓	๕	๕,๕๒๘	๖๔๑	๔,๘๘๗	๐	
หล่ายฮองปี่	๘	๒	๒,๐๓๑	๐	๒,๐๓๑	๐	
ทางหลวงชนบท ลป.ถ๓๒-๐๐๑	๗,๓,๑๔, ๒,๑,๑๓	๑	๓,๖๒๗	๓,๖๒๗	๐	๐	
รวม		๒๗	๒๖,๖๒๘	๕,๙๐๗	๒๐,๓๐๙	๔๑๒	
คิดเป็นร้อยละ		๑๐๐	๑๐๐	๒๒.๑๘	๗๖.๒๗	๑.๕๕	

(ข้อมูล จากกองช่าง เทศบาลตำบลสบปราบ ณ วันที่ ๒๔ มิถุนายน ๒๕๖๔)



๕.๒ การประปา

ในปี พ.ศ. ๒๕๖๓ ในเขตเทศบาลตำบลสบปราบมีหน่วยให้บริการน้ำประปา รวม ๑ แห่ง มีผู้ใช้น้ำ จำนวน ๒,๐๔๑ หลังคาเรือน



๕.๓ ไฟฟ้า

ในปี พ.ศ.๒๕๖๔ การไฟฟ้าส่วนภูมิภาคอำเภอสบปราบ มีจำนวนผู้ใช้ไฟฟ้าทั้งสิ้นจำนวน ๒,๘๐๐ ราย ดังนี้

๑. บ้านหลาย	หมู่ที่ ๑	จำนวน ๕๘๐	ราย
๒. บ้านสบปราบเหนือ	หมู่ที่ ๒	จำนวน ๖๓๙	ราย
๓. บ้านวังพร้าว	หมู่ที่ ๓	จำนวน ๓๙๒	ราย
๔. บ้านสบเรียง	หมู่ที่ ๗	จำนวน ๓๐๗	ราย
๕. บ้านหลายฮ้องปู่	หมู่ที่ ๘	จำนวน ๑๐๔	ราย
๖. บ้านสบปราบใต้	หมู่ที่ ๑๔	จำนวน ๑๐๔	ราย
๗. บ้านหลายเหนือพัฒนา	หมู่ที่ ๑๓	จำนวน ๑๔๑	ราย

(ข้อมูล จากการไฟฟ้าส่วนภูมิภาคสาขาย่อยอำเภอสบปราบณ วันที่ ๒๔ มิถุนายน ๒๕๖๔)

และมีไฟฟ้าสาธารณะ (ไฟฟ้าแสงสว่าง) จำนวน ๒๐๐ จุด ไฟฟ้าสาธารณะอยู่ในความรับผิดชอบของงานไฟฟ้าสาธารณะ กองช่าง เทศบาลตำบลสบปราบถนนในเขต

๕.๔ ไปรษณีย์

ดำเนินงานโดย บริษัท ไปรษณีย์ไทย จำกัด ในเขตเทศบาลมีที่ทำการ ๑ แห่ง คือ ที่ทำการไปรษณีย์สบปราบ รหัสไปรษณีย์ ๕๒๑๓๐ โทร.๐-๕๔๒๙-๖๑๑๒



๖. ระบบเศรษฐกิจ

๖.๑ การเกษตร

สถิติการปลูกพืชเศรษฐกิจที่สำคัญ ประจำปี ๒๕๖๓ มีดังนี้คือ

ชนิดพืช/ไร่	หมู่ที่ ๑ (ไร่)	หมู่ที่ ๒ (ไร่)	หมู่ที่ ๓ (ไร่)	หมู่ที่ ๗ (ไร่)	หมู่ที่ ๘ (ไร่)	หมู่ที่ ๑๓ (ไร่)	หมู่ที่ ๑๔ (ไร่)	หมายเหตุ
ข้าว	๓๐.๗๕	๗๒.๗๕	๔๙๑.๗๕	๘๑๐.๙๕	๙๗.๗๕	๙.๗๕	๒๑.๑๒	
พืชไร่	-	๑๕.๗๕	๑๔.๒๕	๓	๙	-	๘	
ไม้ผล	๕	๒๖.๗๕	๒๑	๐.๒๕	๑	๒๑.๕๒	๑๔.๓๕	
ไม้ดอก/ ไม้ประดับ	-	-	-	-	-	-	๐.๒๕	
ไม้ยืนต้น	๒๗	๓๔.๑๖	๖๔.๓๑	๒๑. ๖๗	๕๖.๘๑	๓๘.๔๐	๓๒.๗๗	
พืชผัก	๒.๕๐	๑๑.๕๐	๖	-	๒	๑๒.๒๒	๗.๗๕	
มันสำปะหลัง	-	๘	๑๓.๒๕	-	๙	-	-	
ข้าวโพดเลี้ยง สัตว์	-	-	-	๓	-	-	-	
ถั่วลิสง	-	-	-	-	-	-	๐.๗๕	
กาแฟ	-	-	-	-	-	-	-	
ลำไย	๓	๒.๗๕	๘.๕๐	๐.๒๕	-	๒.๕๓	๔	

(ข้อมูล ณ วันที่ ๓๑ พฤษภาคม ๒๕๖๔)

๖.๒ การปศุสัตว์

ลักษณะการประกอบอาชีพในท้องถิ่น ประชาชนนิยมการเลี้ยงโคเนื้อ, กระบือ, สุกร, เป็ด, ไก่ และปลา โดยมีผลผลิตทางการปศุสัตว์ที่สำคัญคือ โค, สุกร และไก่

๗. ศาสนา ประเพณี วัฒนธรรม

๗.๑ การนับถือศาสนา



ประชาชนในเขตเทศบาลตำบลสบปราบ ส่วนมากนับถือศาสนาพุทธ มีวัดจำนวน ๔ วัด

๑. วัดศรีบุญเรือง หมู่ที่ ๗
๒. วัดวังพร้าว หมู่ที่ ๓
๓. วัดหลวงสบปราบ หมู่ที่ ๒
๔. วัดบ้านกล้วย หมู่ที่ ๑

นอกจากนี้ในเขตเทศบาลตำบลสบปราบ มีสุสานและฌาปนสถาน รวม 4 แห่ง

๗.๒ ประเพณี และงานประจำปี

ขนบธรรมเนียมประเพณีท้องถิ่น/ศิลปวัฒนธรรมที่สำคัญ เทศบาลตำบลสบปราบได้จัดและเข้าร่วมกิจกรรม ได้แก่ งานประเพณีสงกรานต์ วันเข้าพรรษา วันออกพรรษา วันลอยกระทง งานประเพณีห้ำเป็ง งานประเพณีสลากภัต และงานประเพณีบ่อโฆ้ง

๗.๓ ภูมิปัญญาท้องถิ่น ภาษาถิ่น

ประชาชนในเขตเทศบาลตำบลสบปราบมีภาษาคำเมืองซึ่งเป็นเอกลักษณ์ของชาวสบปราบมีสำเนียงคล้ายภาษาถิ่นของอำเภอเถินแต่สำเนียงการพูดจะพูดเร็วกว่าชาวอำเภอเถิน



๘. ทรัพยากรธรรมชาติ

๘.๑ ข้อมูลแหล่งน้ำ

ในพื้นที่เขตเทศบาลมีสวนสาธารณะโทกแม่วัง ซึ่งเป็นสวนสาธารณะและสวนสุขภาพประชาชน ในเขตเทศบาลได้มาใช้ประโยชน์ โดยในอนาคตสามารถพัฒนาเพื่อเป็นแหล่งท่องเที่ยวได้



๒.๘ งานวิจัยที่เกี่ยวข้อง

จักรแก้ว นามเมือง (๒๕๖๐) ได้ศึกษาการประเมินความพึงพอใจของผู้รับบริการ (Customer Satisfaction) ในมิติด้านคุณภาพการให้บริการ งานขออนุญาตประกอบกิจการที่เป็นอันตรายต่อสุขภาพ เทศบาลตำบลแม่ปืม อำเภอเมือง จังหวัดพะเยา โดยมีวัตถุประสงค์หลัก เพื่อประเมินความพึงพอใจของผู้รับบริการในมิติด้านคุณภาพการให้บริการ งานขออนุญาตประกอบกิจการที่เป็นอันตรายต่อสุขภาพ และมีวัตถุประสงค์ย่อย เพื่อประเมินความพึงพอใจด้านกระบวนการและขั้นตอนการให้บริการ ด้านช่องทางการให้บริการ ด้านเจ้าหน้าที่ผู้ให้บริการ และด้านสิ่งอำนวยความสะดวกประชาชน ได้แก่ ประชาชนที่มารับบริการงานขออนุญาต ประกอบกิจการที่เป็นอันตรายต่อสุขภาพ เทศบาลตำบลแม่ปืม จำนวน ๕๗ คน เครื่องมือที่ใช้ในการรวบรวมข้อมูล ได้แก่ แบบประเมินความพึงพอใจของผู้รับบริการ มีลักษณะเป็นแบบเลือกตอบ (Check list) มี ๒ ลักษณะ และแบบแสดงความคิดเห็นโดยอิสระ แบบประเมินได้ผ่านการพิจารณาจากผู้ทรงคุณวุฒิ จำนวน ๓ ท่าน และนำไปทดลอง (Try Out) กับประชากรที่ไม่ใช่กลุ่มตัวอย่าง จำนวน ๓๐ คน แล้วนำมาหาค่าสัมประสิทธิ์แอลฟา (Alpha Coefficient) ของ ครอนบัก ได้ค่าความ เชื่อมั่น ๐.๘๕ การวิเคราะห์ข้อมูล โดยวิธีหาค่าร้อยละ และการวิเคราะห์เนื้อหา (Content Analysis) เทียบเกณฑ์การประเมินกรมส่งเสริมการปกครองท้องถิ่น

จากผลการประเมินพบว่าความพึงพอใจของผู้รับบริการ ที่มีต่อการให้บริการงานขออนุญาตประกอบกิจการที่เป็นอันตรายต่อสุขภาพ เทศบาลตำบลแม่ปืม โดยภาพรวม มีคะแนนตามเกณฑ์การประเมิน อยู่ในระดับ ๑๐ (ร้อยละ ๙๗.๔) จำแนกเป็นรายด้าน ดังนี้

- ๑) ด้านกระบวนการและขั้นตอนการให้บริการ มีคะแนนตามเกณฑ์การประเมิน อยู่ในระดับ ๑๐ (ร้อยละ ๙๖.๕)
- ๒) ด้านช่องทางการให้บริการ มีคะแนนตามเกณฑ์การประเมิน อยู่ในระดับ ๑๐ (ร้อยละ ๙๖.๕)
- ๓) ด้านเจ้าหน้าที่ผู้ให้บริการ มีคะแนนตามเกณฑ์การประเมิน อยู่ในระดับ ๑๐ (ร้อยละ ๙๘.๒)
- ๔) ด้านสิ่งอำนวยความสะดวก มีคะแนนตามเกณฑ์การประเมิน อยู่ในระดับ ๑๐ (ร้อยละ ๙๘.๒)

มหาวิทยาลัยเกษมบัณฑิต (๒๕๖๑) ได้ทำการศึกษาความพึงพอใจของผู้รับบริการเทศบาลตำบลบ้านฉาง อำเภอบ้านฉาง จังหวัดระยอง มีวัตถุประสงค์ ๑) เพื่อศึกษาระดับความพึงพอใจของประชาชนต่อการให้บริการของเทศบาลตำบลบ้านฉาง ๒) เพื่อให้ผู้บริหาร หน่วยงานที่เกี่ยวข้องได้ทราบถึงปัญหาและข้อเสนอแนะต่างๆ และนำผลการศึกษาใช้เป็นแนวทางในการวางแผนการพัฒนาการให้บริการให้มีประสิทธิภาพและสร้างความพึงพอใจให้เกิดแก่ผู้มาใช้บริการ ทำการศึกษาต่อการให้บริการ ๔ ด้าน คือ ด้านขั้นตอนการให้บริการ ด้านช่องทางการให้บริการ ด้านเจ้าหน้าที่ผู้ให้บริการและด้านสิ่งอำนวยความสะดวก โดยกำหนดความพึงพอใจ ๔ งานคือ งานด้านการลดขั้นตอนการทำงานด้านการจัดเก็บรายได้, งานด้านการพัฒนาชุมชนและสวัสดิการสังคม, งานด้านสิ่งแวดล้อมและสุขภาพ และงานด้านการให้บริการรับเรื่องราวร้องทุกข์ การศึกษาครั้งนี้เป็นการศึกษาวิจัยเชิงปริมาณ (Quantitative Research) โดยการสร้างแบบสอบถามเพื่อสอบถามประชาชนที่รับบริการโดยตรงจากเทศบาลตำบลบ้านฉาง อำเภอบ้านฉาง จังหวัดระยอง จำนวน ๓๘๘ ราย มีการวิเคราะห์ข้อมูลโดยใช้โปรแกรมคอมพิวเตอร์สำเร็จรูป SPSS ผลจากการศึกษาพบว่า งานด้านการพัฒนาชุมชนและสวัสดิการสังคมมีคะแนนความพึงพอใจมาเป็นอันดับ ๑ ร้อยละ ๙๖.๖ รองลงมาคืองานด้านการลดขั้นตอนการทำงานด้านการจัดเก็บรายได้ ร้อยละ ๙๖.๒ ถัดมาคือ งานด้านสิ่งแวดล้อมและสุขภาพ ร้อยละ ๙๖.๐ และงานด้านที่ประชาชนในเขตตำบลบ้านฉางมีระดับความพึงพอใจน้อยที่สุดคือ งานด้านการให้บริการรับเรื่องราวร้องทุกข์ ร้อยละ ๙๕.๘ สำหรับข้อเสนอแนะในการให้บริการงานต่างๆ เทศบาลตำบลบ้านฉางควรดำเนินการดังนี้ ๑) ควรพิจารณาทบทวนประสิทธิภาพของช่องทางการให้บริการแต่ละช่องทางเพื่อเลือกใช้ในการติดต่อประสานงานได้หลายรูปแบบ ๒) ควรจัดทำสื่อประชาสัมพันธ์/คู่มือและเอกสารให้ความรู้ที่หลากหลาย ชัดเจนเข้าใจง่าย และควรพัฒนาการใช้สื่อประชาสัมพันธ์ทุกชนิด เช่น สื่อบุคคลเพื่อทำหน้าที่สื่อสารและบอกต่อประชาสัมพันธ์ภารกิจต่างๆ ของเทศบาล

วรุณี เขาวนัสสุขุม และคณะ (๒๕๕๙) ได้ทำการศึกษา ความพึงพอใจของผู้รับบริการของเทศบาลนครนนทบุรี อำเภอเมือง จังหวัดนนทบุรี การศึกษานี้มี วัตถุประสงค์เพื่อ ๑) ศึกษาความพึงพอใจของผู้รับบริการที่มีต่อการให้บริการของเทศบาลนครนนทบุรีใน ๔ ด้าน คือ ด้านกระบวนการขั้นตอนการให้บริการ ด้านช่องทางการให้บริการ ด้านเจ้าหน้าที่ผู้ให้บริการ และสิ่งอำนวยความสะดวก ๒) ศึกษาความพึงพอใจของผู้รับบริการที่มีต่อการให้บริการของเทศบาลนครนนทบุรีใน ๔ งาน ได้แก่ งานปรับปรุงเปลี่ยนแปลงเลขหมายประจำบ้าน งานบริการเชิงรุกด้านป้องกันและบรรเทาสาธารณภัย งานศูนย์บริการสาธารณสุขที่ ๒ และงานศูนย์พัฒนาเด็กเล็กประจำปิงปองประมาณ พ.ศ. ๒๕๕๘ ๓) เปรียบเทียบความแตกต่างของระดับความพึงพอใจของผู้รับบริการที่มีต่อการให้บริการของเทศบาลนครนนทบุรีในด้านบริการจำแนกตามปัจจัยส่วนบุคคล

กลุ่มตัวอย่างที่ทำกรวิจัย จำนวน ๒,๐๐๐ ราย เครื่องมือที่ใช้ คือ แบบสอบถาม ซึ่งวัดค่าความเชื่อมั่นเท่ากับ ๐.๘๙ กรวิเคราะห์ข้อมูล โดยหาความถี่ ร้อยละ ค่าเฉลี่ย และส่วนเบี่ยงเบนมาตรฐาน สถิติทดสอบค่าที่แบบอิสระต่อกัน และค่าแปรปรวนทางเดียว โดยมีนัยสำคัญทางสถิติที่ระดับ ๐.๐๕

๑) ระดับความพึงพอใจของผู้รับบริการที่มีต่อการให้บริการของเทศบาลนครนนทบุรี ใน ๔ ด้าน คือ ด้านกระบวนการขั้นตอนการให้บริการ ด้านช่องทางการให้บริการ ด้านเจ้าหน้าที่ผู้ให้บริการ และสิ่งอำนวยความสะดวก ผลการวิเคราะห์ พบว่า ผู้รับบริการมีความพึงพอใจ ในภาพรวมอยู่ในระดับมากที่สุด เมื่อพิจารณาในรายด้านพบว่า ด้านที่มีคะแนนสูงสุดตามลำดับ คือ ด้านเจ้าหน้าที่ผู้ให้บริการ ด้านกระบวนการขั้นตอนการให้บริการ ด้านช่องทางการให้บริการ และด้านสิ่งอำนวยความสะดวก

๒) ระดับความพึงพอใจของผู้รับบริการที่มีต่อการให้บริการของเทศบาลนครนนทบุรี ใน ๔ งาน ได้แก่ งานปรับปรุงเปลี่ยนแปลงเลขหมายประจำบ้าน งานบริการเชิงรุกด้านป้องกันและบรรเทาสาธารณภัย งานศูนย์บริการสาธารณสุขที่ ๒ และงานศูนย์พัฒนาเด็กเล็ก ผลการวิเคราะห์พบว่า ผู้รับบริการมีความพึงพอใจในภาพรวมทั้ง ๔ งาน อยู่ในระดับมากที่สุดทั้ง ๔ งาน เมื่อพิจารณาในรายด้านพบว่า งานที่มีคะแนนสูงสุดตามลำดับ คือ งานศูนย์บริการสาธารณสุขที่ ๒ งานเชิงรุกด้านการป้องกันและบรรเทาสาธารณภัย งานศูนย์พัฒนาเด็กเล็ก และงานปรับปรุงเปลี่ยนแปลงเลขหมายประจำบ้าน

๓) ผลการทดสอบสมมติฐานพบว่า ผู้รับบริการที่มีเพศ อายุ ระดับการศึกษา อาชีพ และรายได้ต่างกันมีความพึงพอใจต่อการให้บริการของเทศบาลนครนนทบุรี ใน ๔ ด้านคือ ด้านกระบวนการขั้นตอนการให้บริการ ด้านช่องทางการให้บริการ ด้านเจ้าหน้าที่ผู้ให้บริการ และสิ่งอำนวยความสะดวก ไม่แตกต่างกัน

วิจิตร วิชัยสาร และคณะ (๒๕๖๐) ศึกษาเรื่องการสำรวจความพึงพอใจของผู้รับบริการที่มีต่อการให้บริการของ เทศบาลเมืองบึงยี่โถ อำเภอรัญบุรี จังหวัดปทุมธานี โดยการทำวิจัยครั้งนี้มีวัตถุประสงค์เพื่อ ๑) เพื่อศึกษาระดับความพึงพอใจของผู้รับบริการที่มีต่องานบริการที่เป็นภารกิจหลักของเทศบาลเมืองบึงยี่โถ อำเภอรัญบุรี จังหวัดปทุมธานี ประจำปีงบประมาณ ๒๕๖๐ ๒) เพื่อศึกษา ปัญหา อุปสรรค และข้อเสนอแนะที่มีต่องานบริการที่เป็นภารกิจหลักของเทศบาลเมืองบึงยี่โถ อำเภอรัญบุรี จังหวัดปทุมธานี ๓) เพื่อเสนอแนะแนวทางการพัฒนางานบริการที่เป็นภารกิจหลักของเทศบาลเมืองบึงยี่โถ อำเภอรัญบุรี จังหวัดปทุมธานี ซึ่งการศึกษาครั้งนี้เป็นการศึกษาเชิงสำรวจ กลุ่มตัวอย่างที่ทำกรวิจัย ได้แก่ ประชาชนที่ อาศัยอยู่ในเขตเทศบาลบึงยี่โถ โดยมีจำนวนกลุ่มตัวอย่าง ๔๐๐ คน สถิติที่ใช้ในการวิจัยประกอบด้วยสถิติเชิง พรรณนา ได้แก่ ค่าร้อยละ (Percentage), ค่าเฉลี่ย (\bar{X}), และค่าเบี่ยงเบนมาตรฐาน (S.D.)

ผลการวิจัย พบว่า (๑) กลุ่มตัวอย่างส่วนใหญ่เป็นเพศหญิง ร้อยละ ๖๒.๐๐ มีอายุระหว่าง ๕๑-๖๐ ปี ร้อยละ ๒๒.๐๐ จบการศึกษาระดับมัธยมศึกษา/ปวช./ปวส. ร้อยละ ๓๘.๘๐ ประกอบอาชีพธุรกิจส่วนตัว ร้อยละ ๒๑.๐๐ มีรายได้ต่ำกว่า ๕,๐๐๐ บาท ร้อยละ ๒๘.๐๐ โดยกลุ่มประชากรตัวอย่างส่วนใหญ่มาใช้บริการสัปดาห์ละ ๑ ครั้ง ร้อย ละ ๓๒.๐๐ (๒) ในภาพรวมกลุ่มตัวอย่างมีความพึงพอใจต่องานบริการที่เป็นภารกิจหลักของเทศบาลเมืองบึงยี่โถ อำเภอธัญบุรี จังหวัดปทุมธานี ในภาพรวม อยู่ในระดับมากที่สุด ($\bar{X}=๔.๕๙$,S.D.= .๕๐๑) โดยพิจารณาจากผลการสำรวจความพึงพอใจของผู้รับบริการที่มีต่องานบริการที่เป็นภารกิจหลักของเทศบาลเมืองบึงยี่โถ อำเภอธัญบุรี จังหวัดปทุมธานี พบว่า กลุ่มตัวอย่างมีความพึงพอใจในด้านเจ้าหน้าที่ผู้ให้บริการมีความพึงพอใจสูงสุด ($\bar{X}=๔.๖๓$,S.D.= .๔๙๓) คิดเป็นร้อยละ ๙๒.๖๐ รองลงมาคือด้านกระบวนการขั้นตอนการให้บริการ ($\bar{X}=๔.๖๓$,S.D.= .๔๘๒) คิด เป็นร้อยละ ๙๒.๖๐ ด้านสิ่งอำนวยความสะดวก ($\bar{X}=๔.๕๔$,S.D.= .๕๑๗) คิดเป็นร้อยละ ๙๐.๘๐ และด้านช่องทางการให้บริการ ($\bar{X}=๔.๕๖$,S.D.= .๕๑๓) คิดเป็นร้อยละ ๙๑.๒๐ ตามลำดับ

นอกจากนี้ยังได้มีการสำรวจความพึงพอใจของผู้รับบริการที่มีต่องานบริการที่เป็นภารกิจหลักของ เทศบาลเมืองบึงยี่โถ พบว่าความพึงพอใจในงานศูนย์พัฒนาคุณภาพชีวิตผู้สูงอายุหมู่บ้านสหพรงานศูนย์ การแพทย์และฟื้นฟู บึงยี่โถ งานศูนย์พัฒนาคุณภาพชีวิตผู้สูงอายุบ้านฟ้ารังสิต งานศูนย์พัฒนาเด็กเล็กตำบลบึงยี่โถ ศูนย์ ๔ (หมู่บ้านอยู่เจริญ ๑) ความพึงพอใจอยู่ในระดับมากที่สุดตามลำดับ

สถาบันวิจัยและพัฒนา มหาวิทยาลัยราชภัฏหมู่บ้านจอมบึง (๒๕๕๙) ได้ศึกษาเรื่องความพึงพอใจของผู้รับบริการ ที่มีต่อคุณภาพการให้บริการของเทศบาลเมืองท่าเรือพระแท่น อำเภอท่ามะกา จังหวัดกาญจนบุรี โดยการวิจัยครั้งนี้มีวัตถุประสงค์เพื่อศึกษาความพึงพอใจของผู้รับบริการที่มีต่อคุณภาพการให้ บริการของเทศบาลเมืองท่าเรือพระแท่น อำเภอท่ามะกา จังหวัดกาญจนบุรีในงานบริการ ๔ งาน คือ ๑) งานบริการกองคลัง ๒) งานบริการกองช่าง ๓) งานบริการกองสวัสดิการสังคม และ ๔) งานบริการ สำนักทะเบียนท้องถิ่นเทศบาลเมืองท่าเรือพระแท่น โดยศึกษาความพึงพอใจที่มีต่อคุณภาพการให้บริการ ของแต่ละงานใน ๔ ด้าน ได้แก่ ๑) ด้านกระบวนการขั้นตอนการให้บริการ ๒) ด้านช่องทางการให้ บริการ ๓) ด้านเจ้าหน้าที่ผู้ให้บริการ และ ๔) ด้านสิ่งอำนวยความสะดวก กลุ่มตัวอย่างที่ใช้ในการวิจัยคือ ผู้รับบริการในงานทั้ง ๔ งาน จำนวน ๑,๐๖๗ คน เครื่องมือที่ใช้ในการเก็บรวบรวมข้อมูลคือ แบบสอบถามแบบมาตราส่วนประมาณค่า ๕ ระดับ วิเคราะห์ข้อมูลโดยใช้ความถี่ ค่าร้อยละ ค่าเฉลี่ย ค่าความเบี่ยงเบนมาตรฐาน และการวิเคราะห์เนื้อหา ผลการวิจัยพบว่า

๑. ภาพรวมของงานที่ให้บริการทั้ง ๔ งาน พบว่า ผู้รับบริการมีค่าเฉลี่ยความพึงพอใจเท่ากับ ๔.๖๘ จากคะแนนเต็ม ๕.๐๐ หรือคิดเป็นร้อยละ ๙๓.๖๐ ซึ่งเป็นความพึงพอใจในระดับมากที่สุด

๒. งานบริการกองคลัง พบว่าผู้รับบริการมีค่าเฉลี่ยความพึงพอใจเท่ากับ ๔.๖๙ จากคะแนนเต็ม ๕.๐๐ หรือคิดเป็นร้อยละ ๙๓.๘๐ ซึ่งเป็นความพึงพอใจในระดับมากที่สุด

๓. งานบริการกองช่าง พบว่า ผู้รับบริการมีค่าเฉลี่ยความพึงพอใจเท่ากับ ๔.๗๑ จากคะแนนเต็ม ๕.๐๐ หรือคิดเป็นร้อยละ ๙๔.๒๐ ซึ่งเป็นความพึงพอใจในระดับมากที่สุด

๔. งานบริการกองสวัสดิการสังคม พบว่า ผู้รับบริการมีค่าเฉลี่ยความพึงพอใจเท่ากับ ๔.๖๗ จากคะแนนเต็ม ๕.๐๐ หรือคิดเป็นร้อยละ ๙๓.๔๐ ซึ่งเป็นความพึงพอใจในระดับมากที่สุด

๕. งานบริการสำนักทะเบียนท้องถิ่นเทศบาลเมืองท่าเรือพระแท่น พบว่า ผู้รับบริการมีค่าเฉลี่ยความพึงพอใจเท่ากับ ๔.๖๗ จากคะแนนเต็ม ๕.๐๐ หรือคิดเป็นร้อยละ ๙๓.๔๐ ซึ่งเป็นความพึงพอใจ ในระดับมากที่สุด

สุนารี แสนพยุห์ (๒๕๕๗) ได้ศึกษาความพึงพอใจของประชาชนที่มีต่อการให้บริการสาธารณะของเทศบาลตำบลโพธิ์ทอง อำเภอโพธารอง จังหวัดร้อยเอ็ด โดยมีวัตถุประสงค์ดังนี้ ๑) เพื่อศึกษาความพึงพอใจของประชาชนที่มีต่อการให้บริการสาธารณะของเทศบาลตำบลโพธิ์ทอง อำเภอโพธารอง จังหวัดร้อยเอ็ด ๒) เพื่อเปรียบเทียบความพึงพอใจที่มีต่อการให้บริการสาธารณะของเทศบาลตำบลโพธิ์ทอง อำเภอโพธารอง จังหวัดร้อยเอ็ด ของประชาชนที่มี เพศ อายุระดับการศึกษา และอาชีพต่างกัน และ ๓) เพื่อรวบรวมข้อเสนอแนะเกี่ยวกับการให้บริการสาธารณะของเทศบาลตำบลโพธิ์ทอง อำเภอโพธารอง จังหวัดร้อยเอ็ด กลุ่มตัวอย่าง ได้แก่ ประชาชนที่เป็นคณะกรรมการหมู่บ้านในเขตตำบลโพธิ์ทอง อำเภอโพธารอง จังหวัดร้อยเอ็ดจำนวน ๑๖๒ คนซึ่งกำหนดขนาดกลุ่มตัวอย่างโดยใช้สูตรของยามานะ (Taro Yamane) เครื่องมือที่ใช้ในการวิจัยคือแบบสอบถามมาตราส่วนประมาณค่าห้าระดับจำนวน ๒๗ ข้อ ค่าความเชื่อมั่นทั้งฉบับเท่ากับ ๐. ๙๖ สถิติที่ใช้ในการวิจัย ได้แก่ ร้อยละค่าเฉลี่ยส่วนเบี่ยงเบนมาตรฐาน t-test และ F-test ทดสอบความแตกต่างรายคู่ตามวิธีของเชฟเฟ (Scheffe') โดยใช้โปรแกรมคอมพิวเตอร์ประกอบการวิเคราะห์

ผลการวิจัยพบว่า

๑. ความพึงพอใจของประชาชนที่มีต่อการให้บริการสาธารณะของเทศบาลตำบลโพธิ์ทอง อำเภอโพธารอง จังหวัดร้อยเอ็ด โดยรวมอยู่ในระดับปานกลาง เมื่อพิจารณาเป็นรายด้านพบว่า อยู่ในระดับมากหนึ่งด้าน และระดับปานกลางสี่ด้าน เรียงจากด้านที่มีค่าเฉลี่ยมากไปหาน้อย ได้แก่ ด้านการให้บริการอย่างเสมอภาค ด้านการให้บริการอย่างต่อเนื่อง ด้านการให้บริการอย่างเพียงพอ ด้านการให้บริการที่ตรงเวลา และด้านการให้บริการอย่างก้าวหน้า

๒. ผลการทดสอบสมมติฐานพบว่าประชาชนที่มีเพศต่างกัน มีความพึงพอใจต่อการให้บริการ สาธารณะโดยรวมแตกต่างกัน อย่างมีนัยสำคัญทางสถิติที่ระดับ ๐.๐๕ แต่ประชาชนอายุ ระดับ การศึกษา และอาชีพต่างกัน มีความพึงพอใจต่อการให้บริการสาธารณะโดยรวมไม่แตกต่างกัน

เสาวรัตน์ บุขรานนท์ และ อารดา ลีชุตวิวัฒน์ (๒๕๕๗) ได้ทำการศึกษา ความพึงพอใจของ ผู้รับบริการ กรณีศึกษาเทศบาลตำบลนาขยาด อำเภอควนขนุน จังหวัดพัทลุง มีวัตถุประสงค์เพื่อ ศึกษาระดับความพึงพอใจของผู้รับบริการที่มีต่อการให้บริการของเทศบาลตำบลนาขยาด อำเภอควน ขนุน จังหวัดพัทลุง ๗ ด้าน ได้แก่ ด้านเจ้าหน้าที่ให้บริการ ด้านกระบวนการขั้นตอนการให้บริการ ด้านสิ่งอำนวยความสะดวก ด้านโครงสร้างพื้นฐาน/สาธารณูปโภค ด้านสาธารณสุข ด้านสังคม/ สวัสดิการ และด้านการศึกษา ประชากรที่ใช้ในการศึกษา คือ ประชาชนที่อาศัยในเขตพื้นที่รับผิดชอบ ของเทศบาลตำบลนาขยาด อำเภอควนขนุน จังหวัดพัทลุง จำนวน ๒,๗๕๗ ครัวเรือน ใช้วิธีการสุ่ม ตัวอย่างแบบบังเอิญ จำนวน ๓๕๐ คน เครื่องมือที่ใช้ในการวิจัยคือแบบสอบถาม และสถิติที่ใช้ในการ วิเคราะห์ข้อมูล คือ ค่าความถี่ค่าร้อยละ ค่าเฉลี่ย ค่าเบี่ยงเบนมาตรฐานและใช้การทดสอบค่าที่

ผลการวิจัย พบว่า ผู้รับบริการมีความพึงพอใจต่อการให้บริการของเทศบาลตำบลนาขยาด อำเภอควนขนุน จังหวัดพัทลุง โดยภาพรวมอยู่ในระดับพอใจมาก (๓.๖๐±๐.๖๐) และเมื่อพิจารณา เป็นรายด้านพบว่า ความพึงพอใจของผู้รับบริการอยู่ในระดับพอใจมาก ๖ ด้าน ได้แก่ ด้านเจ้าหน้าที่ ให้บริการ (๓.๗๑±๐.๕๒) ด้านกระบวนการขั้นตอนการให้บริการ (๓.๖๔±๐.๕๑) ด้านสิ่งอำนวยความสะดวก (๓.๕๕±๐.๔๙) ด้านสาธารณสุข (๓.๘๑±๐.๕๒) ด้านสังคม/สวัสดิการ (๓.๗๔±๐.๕๒) และด้านการศึกษา (๓.๗๔±๐.๕๑) และระดับพอใจปานกลาง ๑ ด้าน คือ โครงสร้างพื้นฐาน/ สาธารณูปโภค (๓.๐๐±๐.๗๑) และนอกจากนี้มีข้อเสนอแนะปรับปรุงระบบน้ำทั้งปริมาณและ คุณภาพ (น้ำดื่ม) สภาพถนน ระบบไฟฟ้า ส่องสว่างข้างทางและครัวเรือน และระบบการดูแลซ่อมแซม อย่างสม่ำเสมอ

อัจฉริย์ พิมพิมูล และกัญญ์ลีณี จากุภจน์ (๒๕๕๙) ทำการศึกษาเรื่อง สสำรวจความพึงพอใจของผู้รับบริการในงานบริการขององค์การบริหารส่วนจังหวัดอุบลราชธานี ปี ๒๕๕๙ การวิจัยครั้งนี้มีวัตถุประสงค์เพื่อสำรวจความพึงพอใจของผู้รับบริการใน ๔ ภารกิจงาน ได้แก่ งานด้านพัฒนาชุมชนและสวัสดิการสังคม (งานโครงการ อบจ. ห่วงใยใส่ใจคนพิการ) งานด้านเทศกิจหรือป้องกันบรรเทาสาธารณภัย (งานป้องกันและบรรเทาสาธารณภัย) งานด้านสาธารณสุข (งานโครงการ อบจ. ห่วงใยใส่ใจประชาชน) งานอื่นๆ (งานชลประทานระบบท่อ) กลุ่มตัวอย่างได้แก่ ผู้รับบริการงานโครงการ อบจ. ห่วงใยใส่ใจคนพิการ จำนวน ๓๓๓ คน ผู้รับบริการงานป้องกันและบรรเทาสาธารณภัย จำนวน ๒๔๔ คน ผู้รับบริการงานโครงการ อบจ. ห่วงใยใส่ใจประชาชน จำนวน ๔๐๐ คน และผู้รับบริการงานชลประทานระบบท่อ จำนวน ๔๐๐ คน เครื่องมือที่ใช้ในการวิจัย คือ แบบสอบถาม สถิติที่ใช้ในการวิเคราะห์ข้อมูล คือ ค่าความถี่ ค่าร้อยละ ค่าเฉลี่ยและส่วนเบี่ยงเบนมาตรฐาน ผลการวิจัยพบว่า ในภาพรวมทั้ง ๔ ด้าน ผู้รับบริการพึงพอใจอยู่ในระดับมากที่สุด มีค่าเฉลี่ย ๔.๕๘ จำแนกเป็นรายได้ ได้แก่ ด้านขั้นตอนและระยะเวลาการปฏิบัติงาน ด้านช่องทางการให้บริการ ด้านสิ่งอำนวยความสะดวกและอาคารสถานที่และด้านเจ้าหน้าที่หรือบุคลากรตามลำดับ และในภาพรวมเปรียบเทียบทั้ง ๔ ภารกิจงาน พบว่า งานด้านสาธารณสุข มีค่าเฉลี่ยความพึงพอใจมากที่สุด มีค่าเฉลี่ย ๔.๘๘ รองลงมาคือด้านงานเทศกิจหรือป้องกันบรรเทาสาธารณภัย มีค่าเฉลี่ยความพึงพอใจมากที่สุด มีค่าเฉลี่ย ๔.๖๐ งานด้านพัฒนาชุมชนและสวัสดิการสังคม มีค่าเฉลี่ย ความพึงพอใจมาก มีค่าเฉลี่ย ๔.๔๘ และงานอื่นๆ มีค่าเฉลี่ยความพึงพอใจมาก มีค่าเฉลี่ย ๔.๓๖ ตามลำดับ

๒.๙ กรอบแนวคิดในการวิจัย

จากการทบทวนวรรณกรรมและงานวิจัยที่เกี่ยวข้อง ผู้วิจัยสามารถนำมาสรุปเป็นกรอบแนวคิดในการศึกษาความพึงพอใจของผู้รับบริการ ดังนี้

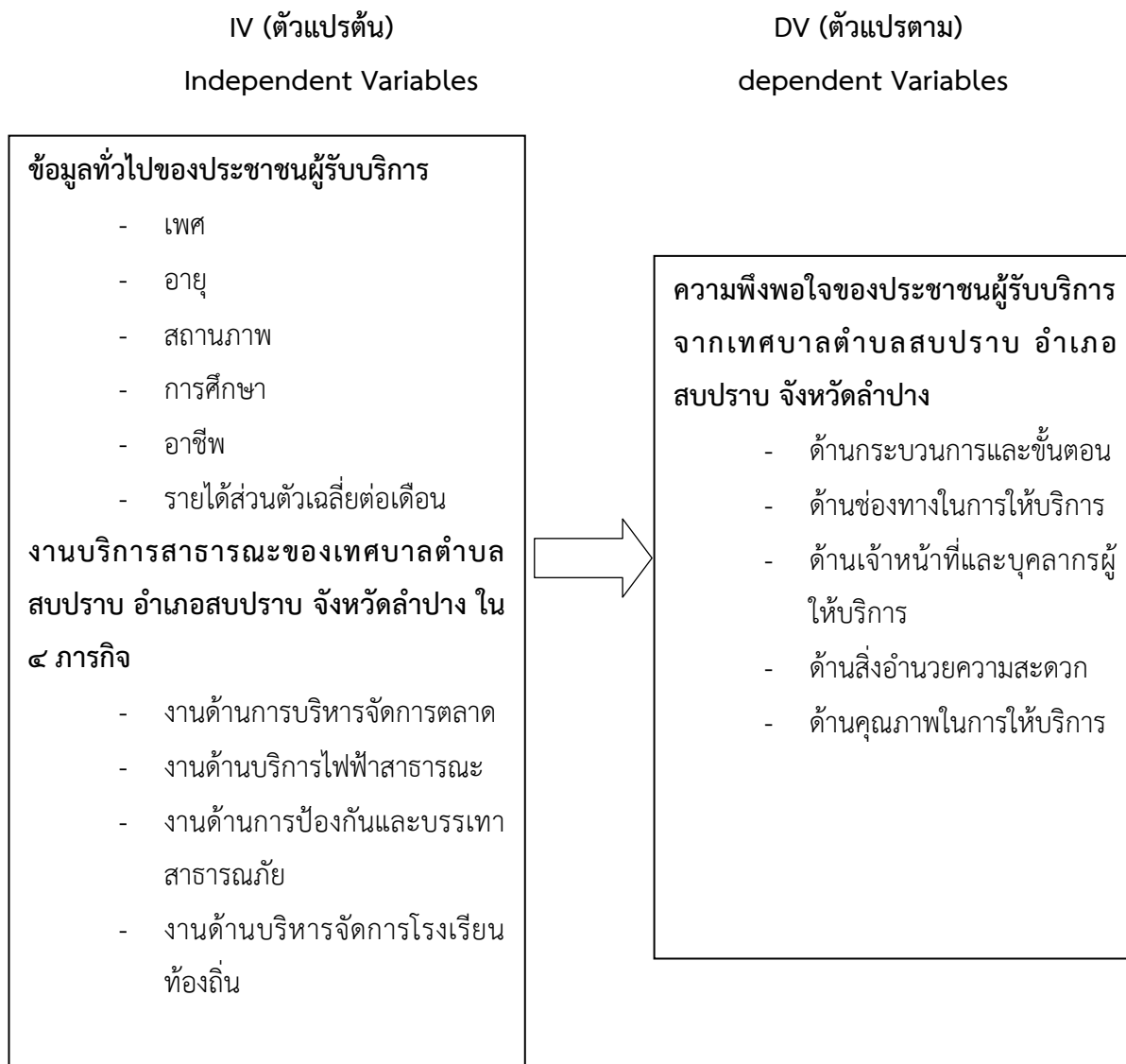

ภาพที่ ๒.๕ กรอบแนวคิดในการวิจัย

บทที่ ๓ ระเบียบวิธีวิจัย

๓.๑ วิธีการดำเนินการวิจัย

สำหรับการศึกษาวิจัยการประเมินผลความพึงพอใจของประชาชนที่มีต่อการให้บริการของเทศบาลตำบลสบปราบ อำเภอสบปราบ จังหวัดลำปาง มีรายละเอียดดังต่อไปนี้

ระเบียบวิธีการวิจัยเป็นการวิจัยเชิงปริมาณ (Quantitative research) ซึ่งวิธีการศึกษาวิจัยคือ ใช้ระเบียบวิธีการวิจัยเชิงสำรวจ (Survey research) โดยทำการศึกษาวิจัยจากเอกสาร (Documentary research) และการศึกษาวิจัยภาคสนาม (Field research)

๓.๒ ประชากรและกลุ่มตัวอย่าง

สำหรับประชากรที่ทำการศึกษา ประจำปีงบประมาณ ๒๕๖๔ ได้แก่ ประชากรที่อยู่ในเขตพื้นที่เทศบาลตำบลสบปราบ ทั้งสิ้นมีจำนวน ๕,๕๐๖ คน

ทั้งนี้ การกำหนดกลุ่มตัวอย่างในการเก็บข้อมูล จะใช้วิธีการแบบสุ่มของ ทาโร่ ยามาเน่ (Taro Yamane) ขนาดของกลุ่มตัวอย่าง ได้คำนวณจากสูตรของทาโร่ ยามาเน่ (Taro Yamane) คือ

$$\text{สูตร } n = \frac{N}{1 + Ne^2}$$

เมื่อ n คือ จำนวนตัวอย่าง หรือขนาดของกลุ่มตัวอย่าง

N คือ จำนวนหน่วยทั้งหมด หรือ ขนาดของประชากรทั้งหมด

E คือ ความคาดเคลื่อนในการสุ่มตัวอย่าง (Sampling error) ในที่นี้จะกำหนดเท่ากับ ± 0.05 ภายเหนือความเชื่อมั่น ๙๕ % จึงแทนค่าสูตรได้ดังนี้

ประชากรที่อยู่ในเขตพื้นที่เทศบาลตำบลสบปราบ ซึ่งได้รับบริการจากเทศบาลตำบลสบปราบ

$$\text{แทนค่าสูตร } n = \frac{5,506}{1 + 5,506 (0.05)^2} = 373.04 \text{ คน}$$

ในการเก็บข้อมูลวิจัยครั้งนี้จากสูตรของทาโร ยามาเน่ (Taro Yamane) ที่คำนวณออกมาได้จำนวน ๓๗๓.๐๔ กลุ่มตัวอย่าง นักวิจัยได้ทำการเก็บข้อมูลกลุ่มตัวอย่างจำนวน ๔๐๐ ตัวอย่าง ซึ่งจะทำให้ผลการศึกษามีความน่าเชื่อถือมากยิ่งขึ้น

ตารางที่ ๓ - ๑ แสดงจำนวนประชากรและกลุ่มตัวอย่าง

หมู่บ้าน	จำนวนประชากร	ร้อยละ	จำนวนกลุ่มตัวอย่าง
หมู่ที่ ๑ บ้านหลาย	๖๖๘	๑๒.๑๓	๔๙
หมู่ที่ ๒ บ้านสบปราบเหนือ	๗๒๖	๑๓.๑๙	๕๓
หมู่ที่ ๓ บ้านวังพร้าว	๙๓๒	๑๖.๙๓	๖๘
หมู่ที่ ๗ บ้านสบเรียง	๗๒๔	๑๓.๑๕	๕๒
หมู่ที่ ๘ บ้านหลายฮ่องปู่	๗๕๙	๑๓.๗๘	๕๕
หมู่ที่ ๑๓ บ้านหลายเหนือพัฒนา	๙๖๖	๑๗.๕๔	๗๐
หมู่ที่ ๑๔ บ้านสบปราบใต้	๗๓๑	๑๓.๒๘	๕๓
รวม	๕,๕๐๖	๑๐๐.๐	๔๐๐

การเก็บรวบรวมข้อมูลและเครื่องมือที่ใช้ในการเก็บรวบรวมข้อมูลจากการศึกษาวิจัยคือ ข้อมูลปฐมภูมิ การเก็บรวบรวมข้อมูลปฐมภูมิจะใช้เครื่องมือแบบสอบถามที่ถูกสร้างขึ้นมาเพื่อใช้ในการเก็บรวบรวมข้อมูลจากกลุ่มประชาชนผู้รับบริการจากเทศบาลตำบลสบปราบ อำเภอสบปราบ จังหวัดลำปาง

ข้อมูลทุติยภูมิ การเก็บรวบรวมข้อมูลทุติยภูมิจะดำเนินการรวบรวมข้อมูลในส่วนของสถิติข้อมูลเอกสาร (Documentary data) และผลงานที่เกี่ยวข้องจากหน่วยงาน

๓.๓ เครื่องมือที่ใช้ในการเก็บรวบรวมข้อมูล

เครื่องมือที่ใช้ในการเก็บรวบรวมข้อมูลในส่วนที่เกี่ยวข้องกับระดับความพึงพอใจของผู้ใช้บริการเทศบาลตำบลสบปราบ ได้แก่ แบบสอบถามความพึงพอใจของประชาชนที่มาใช้บริการเทศบาลตำบลสบปราบ โดยมีรายละเอียด ดังนี้

ส่วนที่ ๑ ข้อมูลเบื้องต้นของผู้ใช้บริการ

เป็นข้อมูลเบื้องต้นของประชาชนผู้ตอบแบบสอบถาม ในประเด็นที่เกี่ยวข้องกับจำนวนครั้งที่มารับบริการและช่วงเวลาที่มาใช้บริการ

ส่วนที่ ๒ ข้อมูลทั่วไปของผู้ใช้บริการ

เป็นข้อมูลทั่วไปของประชาชนผู้ตอบแบบสอบถาม ในประเด็นที่เกี่ยวข้องกับ เพศ อายุ สถานภาพ ระดับการศึกษา อาชีพ และรายได้ส่วนตัวเฉลี่ยต่อเดือน

ส่วนที่ ๓ ระดับความพึงพอใจ

เป็นแบบสอบถามระดับความพึงพอใจของประชาชนที่ใช้บริการเทศบาลตำบลสบปราบ ใน ๕ ประเด็น ได้แก่

๑. ด้านกระบวนการและขั้นตอน
๒. ด้านช่องทางในการให้บริการ
๓. ด้านเจ้าหน้าที่และบุคลากรผู้ให้บริการ
๔. ด้านสิ่งอำนวยความสะดวก
๕. ด้านคุณภาพในการให้บริการ

โดยครอบคลุม ๔ ภารกิจ ได้แก่

๑. งานด้านการบริหารจัดการตลาด
๒. งานด้านบริการไฟฟ้าสาธารณะ
๓. งานด้านการป้องกันและบรรเทาสาธารณภัย
๔. งานด้านบริหารจัดการโรงเรียนท้องถิ่น

ส่วนที่ ๔ ความคิดเห็นและข้อเสนอแนะ

เป็นคำถามปลายเปิด โดยให้ผู้ตอบแบบสอบถามแสดงความคิดเห็นในเรื่องปัญหา อุปสรรค และข้อเสนอแนะในการให้บริการของเทศบาลตำบลสบปราบ

๓.๔ การวิเคราะห์ข้อมูล

การวิจัยนี้จะใช้การวิเคราะห์ในเชิงปริมาณ ดังนี้

๑. การใช้สถิติเชิงพรรณนา ได้แก่ ค่าร้อยละ ค่าเฉลี่ย และค่าส่วนเบี่ยงเบนมาตรฐาน

๒. การใช้กระบวนการวิเคราะห์ข้อมูลที่ดำเนินการควบคู่ไปกับการเก็บข้อมูลตั้งแต่นั้นแรกจนถึงขั้นสุดท้าย โดยในการวิเคราะห์ข้อมูลตามวัตถุประสงค์จะใช้หลักการสังเคราะห์ข้อมูลตีความ (Interpretive analysis)

ระดับการแปลผลจากการใช้สถิติเชิงพรรณนา ได้แก่ ร้อยละ ค่าเฉลี่ย ค่าส่วนเบี่ยงเบนมาตรฐานจากแบบสอบถามซึ่งใช้มาตราส่วน (Rating scale) ตามแบบไลเกิร์ต (Likert's scale) จะแบ่งมาตราส่วนออกเป็น ๕ ลำดับ คือ

มาตราส่วน	คะแนน
มากที่สุด	๕
มาก	๔
ปานกลาง	๓
น้อย	๒
น้อยที่สุด	๑

ในการวิเคราะห์ระดับความพึงพอใจและระดับความคิดเห็นของประชาชนที่มีต่อการให้บริการของเทศบาลตำบลสบปราบ จะใช้เกณฑ์คะแนน ดังนี้

คะแนน	ระดับ	ร้อยละ
๔.๕๐ - ๕.๐๐	มากที่สุด	๙๐ - ๑๐๐
๓.๕๐ - ๔.๔๙	มาก	๗๐ - ๘๙
๒.๕๐ - ๓.๔๙	ปานกลาง	๕๐ - ๖๙
๑.๕๐ - ๒.๔๙	น้อย	๓๐ - ๔๙
๑.๐๐ - ๑.๔๙	น้อยที่สุด	๐ - ๒๙

บทที่ ๔

ผลการศึกษา

การศึกษาครั้งนี้เป็นการศึกษาความพึงพอใจของประชาชนผู้ใช้บริการเทศบาลตำบลสบปราบ อำเภอสบปราบ จังหวัดลำปาง โดยทำการสำรวจความพึงพอใจในการให้บริการครอบคลุม ๔ ภารกิจ ได้แก่

๑. งานด้านการบริหารจัดการตลาด
๒. งานด้านบริการไฟฟ้าสาธารณะ
๓. งานด้านการป้องกันและบรรเทาสาธารณภัย
๔. งานด้านการบริหารจัดการโรงเรียนท้องถิ่น

โดยนำเสนอผลการศึกษา ดังนี้

- ๔.๑ ข้อมูลเบื้องต้น
- ๔.๒ ข้อมูลทั่วไป
- ๔.๓ ข้อมูลความพึงพอใจต่อการปฏิบัติงานของเทศบาลตำบลสบปราบ
- ๔.๔ ข้อมูลความคิดเห็น ข้อเสนอแนะในการให้บริการของเทศบาลตำบลสบปราบ

๔.๑ ข้อมูลเบื้องต้นผู้ตอบแบบสอบถามในเขตพื้นที่เทศบาลตำบลสบปราบ

จากการเก็บข้อมูลของกลุ่มตัวอย่างประชาชนผู้ใช้บริการของเทศบาลตำบลสบปราบ จำนวน ๔๐๐ คน ผลการศึกษาจำแนกตามจำนวนครั้งที่มารับบริการและช่วงเวลาในการมารับบริการ ดังแสดงในตารางที่ ๔ - ๑

ตารางที่ ๔ - ๑ ข้อมูลเบื้องต้น

ข้อมูลทั่วไป	จำนวน	n = ๔๐๐
		ร้อยละ
๑. จำนวนครั้งที่มารับบริการ		
นานๆ ครั้ง	๑๓๖	๓๔.๐๐
๑ - ๒ ครั้งต่อเดือน	๑๕๔	๓๘.๕๐
๓ - ๔ ครั้งต่อเดือน	๘๒	๒๐.๕๐
มากกว่า ๔ ครั้งขึ้นไป	๒๘	๗.๐๐
๒. ช่วงเวลาที่ได้รับบริการ		
๐๘.๓๐ น. - ๑๐.๐๐ น.	๙๒	๒๓.๐๐
๑๐.๐๑ น. - ๑๒.๐๐ น.	๑๓๔	๓๓.๕๐
๑๒.๐๑ น. - ๑๔.๐๐ น.	๑๑๖	๒๙.๐๐
๑๔.๐๑ น. - ปิดทำการ	๕๘	๑๔.๕๐

๔.๒ ข้อมูลทั่วไปผู้ตอบแบบสอบถามในเขตพื้นที่เทศบาลตำบลสบปราบ

จากการเก็บข้อมูลของกลุ่มตัวอย่างผู้ใช้บริการของเทศบาลตำบลสบปราบ จำนวน ๔๐๐ คน ผลการศึกษาจำแนกตาม เพศ อายุ สถานภาพ การศึกษา อาชีพ และรายได้เฉลี่ยต่อเดือนดังแสดงในตารางที่ ๔ - ๒

ตารางที่ ๔ - ๒ ข้อมูลทั่วไป

		n = ๔๐๐
	ข้อมูลทั่วไป	ร้อยละ
๑. เพศ		
	ชาย	๑๗๔
	หญิง	๒๒๖
๒. อายุ		
	ไม่เกิน ๒๐ ปี	๑๒
	๒๑ - ๓๐ ปี	๓๖
	๓๑ - ๔๐ ปี	๘๘
	๔๑ - ๕๐ ปี	๙๘
	๕๑ - ๖๐ ปี	๑๐๘
	๖๐ ปีขึ้นไป	๕๘
๓. สถานภาพ		
	โสด	๑๐๘
	สมรส	๒๖๘
	หม้าย/หย่า/แยกกันอยู่	๒๔
๔. ระดับการศึกษา		
	ประถมศึกษา/ไม่ได้เรียน	๔๖
	มัธยมศึกษาตอนต้น	๔๘
	มัธยมศึกษาตอนปลาย/ปวช.	๕๔
	อนุปริญญา/ปวท./ปวส.	๘๐
	ปริญญาตรี	๑๒๖
	สูงกว่าปริญญาตรี	๔๖

ตารางที่ ๔ - ๒ ข้อมูลทั่วไป (ต่อ)

	n = ๔๐๐	
ข้อมูลทั่วไป	จำนวน	ร้อยละ
๕. อาชีพ		
พนักงานภาครัฐ/พนักงานรัฐวิสาหกิจ	๓๒	๘.๐๐
ลูกจ้าง/พนักงานบริษัท	๔๒	๑๐.๕๐
ผู้ประกอบการ/เจ้าของธุรกิจ	๖๘	๑๗.๐๐
ค้าขายรายย่อย/อาชีพอิสระ	๔๖	๑๑.๕๐
นักเรียน/นักศึกษา	๒๖	๖.๕๐
รับจ้างทั่วไป	๘๒	๒๐.๕๐
แม่บ้าน/พ่อบ้าน/เกษียณ	๑๘	๔.๕๐
เกษตรกร/ประมง	๕๘	๑๔.๕๐
ว่างงาน	๑๒	๓.๐๐
อื่นๆ	๑๖	๔.๐๐
๖. รายได้ต่อเดือน		
ต่ำกว่า ๕,๐๐๐ บาท	๗๔	๑๘.๕๐
๕,๐๐๑ - ๑๐,๐๐๐ บาท	๑๕๔	๓๘.๕๐
๑๐,๐๐๑ - ๑๕,๐๐๐ บาท	๑๒๖	๓๑.๕๐
มากกว่า ๑๕,๐๐๐ บาท	๔๖	๑๑.๕๐

๔.๓ ข้อมูลความพึงพอใจต่อการปฏิบัติงานของเทศบาลตำบลสบปราบ

ผลการศึกษาความพึงพอใจต่อการปฏิบัติงานของเทศบาลตำบลสบปราบ พบว่า โดยภาพรวมแล้วประชาชนผู้ใช้บริการเทศบาลตำบลสบปราบมีความพึงพอใจต่อการได้รับบริการอยู่ในระดับมากที่สุด มีค่าเฉลี่ย ๔.๕๖ คิดเป็นร้อยละ ๙๑.๒๐ โดยทำการศึกษาความพึงพอใจของประชาชนที่มาใช้บริการเทศบาลตำบลสบปราบ ใน ๔ ภารกิจ ได้แก่

๑. งานด้านการบริหารจัดการตลาด
๒. งานด้านบริการไฟฟ้าสาธารณะ
๓. งานด้านการป้องกันและบรรเทาสาธารณภัย
๔. งานด้านบริหารจัดการโรงเรียนท้องถิ่น

๔.๓.๑ ข้อมูลความพึงพอใจของประชาชนต่อการงานด้านการบริหารจัดการตลาดของเทศบาลตำบลสบปราบ อำเภอสบปราบ จังหวัดลำปาง

ผลการศึกษาความพึงพอใจของประชาชนต่อการปฏิบัติงานด้านการบริหารจัดการตลาดของเทศบาลตำบลสบปราบ พบว่า โดยภาพรวมแล้วประชาชนผู้ใช้บริการเทศบาลตำบลสบปราบมีความพึงพอใจต่อการได้รับบริการอยู่ในระดับมากที่สุด มีค่าเฉลี่ย ๔.๕๔ คิดเป็นร้อยละ ๙๐.๘๐ โดยทำการศึกษาความพึงพอใจของประชาชนที่มาใช้บริการเทศบาลตำบลสบปราบ ในภาพรวม ๕ ประเด็น ได้แก่

- ๑) ด้านกระบวนการและขั้นตอนการให้บริการ พบว่า ประชาชนมีความพึงพอใจอยู่ในระดับมากที่สุด มีค่าเฉลี่ย ๔.๕๔ คิดเป็นร้อยละ ๙๐.๘๐
- ๒) ด้านช่องทางในการให้บริการ พบว่า ประชาชนมีความพึงพอใจอยู่ในระดับมากที่สุด มีค่าเฉลี่ย ๔.๕๐ คิดเป็นร้อยละ ๙๐.๐๐
- ๓) ด้านเจ้าหน้าที่และบุคลากร พบว่า ประชาชนมีความพึงพอใจอยู่ในระดับมากที่สุด มีค่าเฉลี่ย ๔.๕๖ คิดเป็นร้อยละ ๙๑.๒๐
- ๔) ด้านสิ่งอำนวยความสะดวก พบว่า ประชาชนมีความพึงพอใจอยู่ในระดับมากที่สุด มีค่าเฉลี่ย ๔.๕๓ คิดเป็นร้อยละ ๙๐.๖๐
- ๕) ด้านคุณภาพในการให้บริการ พบว่า ประชาชนมีความพึงพอใจอยู่ในระดับมากที่สุด มีค่าเฉลี่ย ๔.๕๙ คิดเป็นร้อยละ ๙๑.๘๐

๑) ด้านกระบวนการและขั้นตอน

ตารางที่ ๔ - ๓ ค่าเฉลี่ยความพึงพอใจของประชาชนต่อการปฏิบัติงานด้านการบริหารจัดการตลาดของเทศบาลตำบลสบปราบ ด้านกระบวนการและขั้นตอน

ความพึงพอใจของประชาชนต่อการปฏิบัติงานด้านการบริหารจัดการตลาดของเทศบาลตำบลสบปราบ ด้านกระบวนการและขั้นตอน	\bar{X}	S.D.	แปลผล
๑ ขั้นตอนการให้บริการมีความคล่องตัว ไม่ยุ่งยากซับซ้อน	๔.๔๘	๐.๕๓	มาก
๒ มีการจัดทำทะเบียนผู้ขายของ แรงงาน และประเภทสินค้าในตลาดอย่างเป็นระบบ	๔.๕๕	๐.๕๑	มากที่สุด
๓ มีการจัดการ ดูแล และควบคุมบริเวณแผง ทางเดิน ถนน ที่ตั้งรองรับมูลฝอยสาธารณะ และที่ตั้งที่รวบรวมมูลฝอยให้สะอาดเรียบร้อยอยู่เสมอ	๔.๕๒	๐.๕๒	มากที่สุด
๔ เปิดโอกาสให้ประชาชนมีส่วนร่วม รับฟังข้อคิดเห็น/ข้อเสนอแนะ	๔.๖๐	๐.๕๖	มากที่สุด
ความพึงพอใจด้านกระบวนการและขั้นตอน	๔.๕๔	๐.๕๔	มากที่สุด

จากตารางที่ ๔ - ๓ ค่าเฉลี่ยความพึงพอใจของประชาชนต่อการปฏิบัติงานด้านการบริหารจัดการตลาดของเทศบาลตำบลสบปราบ ด้านกระบวนการและขั้นตอน พบว่า อยู่ในเกณฑ์ระดับมากที่สุด มีค่าเฉลี่ยคะแนนความพึงพอใจเท่ากับ ๔.๕๔ (S.D. ๐.๕๔) คิดเป็นร้อยละ ๙๐.๘๐ โดยประชาชนมีความพึงพอใจมากที่สุดในข้อที่ ๔ เปิดโอกาสให้ประชาชนมีส่วนร่วม รับฟังข้อคิดเห็น/ข้อเสนอแนะ มีค่าเฉลี่ยคะแนนความพึงพอใจเท่ากับ ๔.๖๐ (S.D. ๐.๕๖) รองลงมาคือข้อที่ ๒ มีการจัดทำทะเบียนผู้ขายของ แรงงาน และประเภทสินค้าในตลาดอย่างเป็นระบบ มีค่าเฉลี่ยคะแนนความพึงพอใจเท่ากับ ๔.๕๕ (S.D. ๐.๕๑) และข้อที่ ๓ มีการจัดการ ดูแล และควบคุมบริเวณแผง ทางเดิน ถนน ที่ตั้งรองรับมูลฝอยสาธารณะ และที่ตั้งที่รวบรวมมูลฝอยให้สะอาดเรียบร้อยอยู่เสมอ มีค่าเฉลี่ยคะแนนความพึงพอใจเท่ากับ ๔.๕๒ (S.D. ๐.๕๒) ส่วนข้อที่ประชาชนมีความพึงพอใจน้อยที่สุดด้านกระบวนการและขั้นตอนคือข้อที่ ๑ ขั้นตอนการให้บริการมีความคล่องตัว ไม่ยุ่งยากซับซ้อน มีค่าเฉลี่ยคะแนนความพึงพอใจเท่ากับ ๔.๔๘ (S.D. ๐.๕๓)

๒) ด้านช่องทางในการให้บริการ

ตารางที่ ๔ - ๔ ค่าเฉลี่ยความพึงพอใจของประชาชนต่อการปฏิบัติงานด้านการบริหารจัดการตลาดของเทศบาลตำบลสบปราบ ด้านช่องทางในการให้บริการ

ความพึงพอใจของประชาชนต่อการปฏิบัติงานด้านการบริหารจัดการตลาดของเทศบาลตำบลสบปราบ ด้านช่องทางในการให้บริการ	\bar{X}	S.D.	แปลผล
๑ มีช่องทางการติดต่อที่หลากหลาย (ตนเอง / โทรศัพท์ / เว็บไซต์/สื่อออนไลน์ต่างๆ)	๔.๕๗	๐.๕๖	มากที่สุด
๒ มีการประชาสัมพันธ์กิจกรรมผ่านเสียงตามสายประจำหมู่บ้าน	๔.๔๘	๐.๕๓	มาก
๓ มีการให้บริการออกตรวจสอบนอกสถานที่/นอกเวลาราชการ/วันหยุดราชการ อย่างเป็นระบบและรวดเร็ว	๔.๔๕	๐.๕๕	มาก
๔ จัดให้มีการเขียนใบคำร้องหรือข้อร้องเรียนตามความสะดวกของผู้มารับบริการ เช่น จัดตั้งจุดบริการการเขียนใบคำร้องด้วยตนเอง หรือสร้าง Google Form โดยให้ผู้รับบริการสามารถกรอกใบคำร้องด้วยการสแกนผ่าน QR Code	๔.๔๙	๐.๕๓	มาก
ความพึงพอใจด้านช่องทางในการให้บริการ	๔.๕๐	๐.๕๔	มากที่สุด

จากตารางที่ ๔ - ๔ ค่าเฉลี่ยความพึงพอใจของประชาชนต่อการปฏิบัติงานด้านการบริหารจัดการตลาดของเทศบาลตำบลสบปราบ ด้านช่องทางในการให้บริการ พบว่า อยู่ในเกณฑ์ระดับมากที่สุด มีค่าเฉลี่ยคะแนนความพึงพอใจเท่ากับ ๔.๕๐ (S.D. ๐.๕๔) คิดเป็นร้อยละ ๙๐.๐๐ โดยประชาชนมีความพึงพอใจมากที่สุดในข้อที่ ๑ มีช่องทางการติดต่อที่หลากหลาย (ตนเอง / โทรศัพท์ / เว็บไซต์/สื่อออนไลน์ต่างๆ) มีค่าเฉลี่ยคะแนนความพึงพอใจเท่ากับ ๔.๕๗ (S.D. ๐.๕๖) รองลงมาคือข้อที่ ๔ จัดให้มีการเขียนใบคำร้องหรือข้อร้องเรียนตามความสะดวกของผู้มารับบริการ เช่น จัดตั้งจุดบริการการเขียนใบคำร้องด้วยตนเอง หรือสร้าง Google Form โดยให้ผู้รับบริการสามารถกรอกใบคำร้องด้วยการสแกนผ่าน QR Code มีค่าเฉลี่ยคะแนนความพึงพอใจเท่ากับ ๔.๔๙ (S.D. ๐.๕๓) และข้อที่ ๒ มีการประชาสัมพันธ์กิจกรรมผ่านเสียงตามสายประจำหมู่บ้าน มีค่าเฉลี่ยคะแนนความพึงพอใจเท่ากับ ๔.๔๘ (S.D. ๐.๕๓) ส่วนข้อที่ประชาชนมีความพึงพอใจน้อยที่สุดด้านช่องทางในการให้บริการคือข้อที่ ๓ มีการให้บริการออกตรวจสอบนอกสถานที่/นอกเวลาราชการ/วันหยุดราชการ อย่างเป็นระบบและรวดเร็ว มีค่าเฉลี่ยคะแนนความพึงพอใจเท่ากับ ๔.๔๕ (S.D. ๐.๕๕)

๓) ด้านเจ้าหน้าที่และบุคลากรผู้ให้บริการ

ตารางที่ ๔ - ๕ ค่าเฉลี่ยความพึงพอใจของประชาชนต่อการปฏิบัติงานด้านการบริหารจัดการตลาดของเทศบาลตำบลสบปราบ ด้านเจ้าหน้าที่และบุคลากรผู้ให้บริการ

ความพึงพอใจของประชาชนต่อการปฏิบัติงานด้านการบริหารจัดการตลาดเทศบาลตำบลสบปราบ ด้านเจ้าหน้าที่และบุคลากรผู้ให้บริการ	X	S.D.	แปลผล
๑ เจ้าหน้าที่มีความรู้ ความสามารถในการให้บริการ เช่น ตอบคำถาม ชี้แจงข้อสงสัย ให้คำแนะนำและช่วยแก้ปัญหาได้	๔.๕๒	๐.๕๓	มากที่สุด
๒ เจ้าหน้าที่มีการให้บริการด้วยความสะดวก รวดเร็ว	๔.๕๐	๐.๕๓	มากที่สุด
๓ เจ้าหน้าที่ดูแลเอาใจใส่ กระตือรือร้น เต็มใจให้บริการ	๔.๔๙	๐.๕๔	มาก
๔ เจ้าหน้าที่ให้บริการด้วยความสุภาพ เป็นมิตร	๔.๖๒	๐.๕๖	มากที่สุด
๕ มีเจ้าหน้าที่เพียงพอต่อการให้บริการ	๔.๖๗	๐.๕๔	มากที่สุด
ความพึงพอใจด้านเจ้าหน้าที่และบุคลากรผู้ให้บริการ	๔.๕๖	๐.๕๔	มากที่สุด

จากตารางที่ ๔ - ๕ ค่าเฉลี่ยความพึงพอใจของประชาชนต่อการปฏิบัติงานด้านการบริหารจัดการตลาดของเทศบาลตำบลสบปราบ ด้านเจ้าหน้าที่และบุคลากรผู้ให้บริการ พบว่า อยู่ในเกณฑ์ระดับมากที่สุด มีค่าเฉลี่ยคะแนนความพึงพอใจเท่ากับ ๔.๕๖ (S.D. ๐.๕๔) คิดเป็นร้อยละ ๙๑.๒๐ โดยประชาชนมีความพึงพอใจมากที่สุดในข้อที่ ๕ มีเจ้าหน้าที่เพียงพอต่อการให้บริการ มีค่าเฉลี่ยคะแนนความพึงพอใจเท่ากับ ๔.๖๗ (S.D. ๐.๕๔) รองลงมาคือข้อ ๔ เจ้าหน้าที่ให้บริการด้วยความสุภาพ เป็นมิตร มีค่าเฉลี่ยคะแนนความพึงพอใจเท่ากับ ๔.๖๒ (S.D. ๐.๕๖) ถัดมาคือข้อที่ ๑ เจ้าหน้าที่มีความรู้ ความสามารถในการให้บริการ เช่น ตอบคำถาม ชี้แจงข้อสงสัย ให้คำแนะนำและช่วยแก้ปัญหาได้ มีค่าเฉลี่ยคะแนนความพึงพอใจเท่ากับ ๔.๕๒ (S.D. ๐.๕๓) และข้อที่ ๒ เจ้าหน้าที่มีการให้บริการด้วยความสะดวก รวดเร็ว มีค่าเฉลี่ยคะแนนความพึงพอใจเท่ากับ ๔.๕๐ (S.D. ๐.๕๓) ส่วนข้อที่ประชาชนมีความพึงพอใจน้อยที่สุดด้านเจ้าหน้าที่และบุคลากรผู้ให้บริการคือข้อที่ ๓ เจ้าหน้าที่ดูแลเอาใจใส่ กระตือรือร้น เต็มใจให้บริการ มีค่าเฉลี่ยคะแนนความพึงพอใจเท่ากับ ๔.๔๙ (S.D. ๐.๕๔)

๔) ด้านสิ่งอำนวยความสะดวก

ตารางที่ ๔ - ๖ ค่าเฉลี่ยความพึงพอใจของประชาชนต่อการปฏิบัติงานด้านการบริหารจัดการตลาดของเทศบาลตำบลสบปราบ ด้านสิ่งอำนวยความสะดวก

ความพึงพอใจของประชาชนต่อการปฏิบัติงานด้านการบริหารจัดการตลาดของเทศบาลตำบลสบปราบ ด้านสิ่งอำนวยความสะดวก	\bar{X}	S.D.	แปลผล
๑ สถานที่ตั้งของตลาดมีความเหมาะสม มีโครงสร้างที่มั่นคง แข็งแรง ภายในตัวตลาดมีการระบายอากาศอย่างเพียงพอ ไม่ร้อน อบอ้าวหรืออับทึบ	๔.๕๙	๐.๔๘	มากที่สุด
๒ ความเพียงพอของสิ่งอำนวยความสะดวก เช่น ที่จอดรถ ห้องน้ำที่มีการระบายอากาศได้ดี เป็นต้น	๔.๕๓	๐.๕๒	มากที่สุด
๓ จัดให้มีเครื่องชั่งกลางที่ได้มาตรฐานไว้บริการผู้บริโภคในตลาด อย่างน้อย ๑ จุด และติดป้ายบอกไว้ชัดเจน	๔.๔๙	๐.๕๔	มาก
๔ จัดให้มีจุดทดสอบสารปนเปื้อนที่เป็นอันตรายต่อสุขภาพ ๕ ชนิด (ฟอร์มาลิน, สารกันรา, สารบอร์เร็กซ์, สารฟอกขาว, ยาฆ่าแมลง	๔.๕๘	๐.๕๐	มากที่สุด
๕ จัดให้มีสถานที่จัดบอร์ด/แสกนผ่าน QR Code ให้ความรู้แก่ผู้บริโภคในเรื่องที่เกี่ยวกับอาหารปลอดภัย โภชนาการ และสุขลักษณะของตลาด	๔.๔๗	๐.๔๙	มาก
๖ จัดให้มีการคัดกรองผู้ใช้บริการและผู้ประกอบการ ตามมาตรการการเฝ้าระวังการแพร่ระบาดของโรคติดเชื้ออย่างเข้มงวดและต่อเนื่อง	๔.๕๗	๐.๕๓	มากที่สุด
๗ จัดให้มีกิจกรรมล้างตลาดตามหลักสุขาภิบาล	๔.๕๐	๐.๕๓	มากที่สุด
ความพึงพอใจด้านสิ่งอำนวยความสะดวก	๔.๕๓	๐.๕๑	มากที่สุด

จากตารางที่ ๔ - ๖ ค่าเฉลี่ยความพึงพอใจของประชาชนต่อการปฏิบัติงานด้านการบริหารจัดการตลาดของเทศบาลตำบลสบปราบ ด้านสิ่งอำนวยความสะดวก พบว่า อยู่ในเกณฑ์ระดับมากที่สุด มีค่าเฉลี่ยคะแนนความพึงพอใจเท่ากับ ๔.๕๓ (S.D. ๐.๕๑) คิดเป็นร้อยละ ๙๐.๖๐ โดยประชาชนมีความพึงพอใจมากที่สุดในข้อที่ ๑ สถานที่ตั้งของตลาดมีความเหมาะสม มีโครงสร้างที่มั่นคงแข็งแรง ภายในตัวตลาดมีการระบายอากาศอย่างเพียงพอ ไม่ร้อน อบอ้าวหรืออับทึบ มีค่าเฉลี่ยคะแนนความพึงพอใจเท่ากับ ๔.๕๙ (S.D. ๐.๔๘) รองลงมาคือข้อที่ ๔ จัดให้มีจุดทดสอบสารปนเปื้อนที่เป็นอันตรายต่อสุขภาพ ๕ ชนิด (ฟอร์มาลิน, สารกันรา, สารบอร์เร็กซ์, สารฟอกขาว, ยาฆ่าแมลง มีค่าเฉลี่ยคะแนนความพึงพอใจเท่ากับ ๔.๕๘ (S.D. ๐.๕๐) ถัดมาคือข้อที่ ๖ จัดให้มีการคัดกรองผู้ให้บริการและผู้ประกอบการ ตามมาตรการการเฝ้าระวังการแพร่ระบาดของโรคติดเชื้ออย่างเข้มงวด และต่อเนื่อง มีค่าเฉลี่ยคะแนนความพึงพอใจเท่ากับ ๔.๕๗ (S.D. ๐.๕๓), ข้อที่ ๒ ความเพียงพอของสิ่งอำนวยความสะดวก เช่น ที่จอดรถ ห้องน้ำที่มีการระบายอากาศได้ดี เป็นต้น มีค่าเฉลี่ยคะแนนความพึงพอใจเท่ากับ ๔.๕๓ (S.D. ๐.๕๒), ข้อที่ ๗ จัดให้มีกิจกรรมล้างตลาดตามหลักสุขาภิบาล มีค่าเฉลี่ยคะแนนความพึงพอใจเท่ากับ ๔.๕๐ (S.D. ๐.๕๓) และข้อที่ ๓ จัดให้มีเครื่องชั่งกลางที่ได้มาตรฐานไว้บริการผู้บริโภคในตลาด อย่างน้อย ๑ จุด และติดป้ายบอกไว้ชัดเจน มีค่าเฉลี่ยคะแนนความพึงพอใจเท่ากับ ๔.๔๙ (S.D. ๐.๕๔) ส่วนข้อที่ประชาชนมีความพึงพอใจน้อยที่สุดด้านสิ่งอำนวยความสะดวกคือข้อที่ ๕ จัดให้มีสถานที่จัดบอร์ด/แสกนผ่าน QR Code ให้ความรู้แก่ผู้บริโภคในเรื่องที่เกี่ยวกับอาหารปลอดภัย โภชนาการ และสุขลักษณะของตลาด มีค่าเฉลี่ยคะแนนความพึงพอใจเท่ากับ ๔.๔๗ (S.D. ๐.๔๙)

๕) ด้านคุณภาพในการให้บริการ

ตารางที่ ๔ - ๗ ค่าเฉลี่ยความพึงพอใจของประชาชนต่อการปฏิบัติงานด้านการบริหารจัดการตลาดของเทศบาลตำบลสบปราบ ด้านคุณภาพในการให้บริการ

ความพึงพอใจของประชาชนต่อการปฏิบัติงานด้านการบริหารจัดการตลาดของเทศบาลตำบลสบปราบ ด้านคุณภาพในการให้บริการ	\bar{X}	S.D.	แปลผล
๑ ประชาชนในเขตเทศบาลตำบลสบปราบได้รับการดูแลด้านสิ่งแวดล้อมและสุขาภิบาลในตลาดอย่างทั่วถึงและถูกสุขลักษณะ	๔.๖๒	๐.๕๓	มากที่สุด
๒ การให้บริการถูกต้อง ฉับไว มีความเหมาะสมและตรงตามความต้องการของผู้ประกอบการและผู้บริโภค	๔.๕๕	๐.๕๑	มากที่สุด
๓ การดำเนินงานด้านบริหารจัดการตลาดได้มาตรฐาน มีความสะอาด ปลอดภัย	๔.๕๙	๐.๕๓	มากที่สุด
ความพึงพอใจด้านคุณภาพในการให้บริการ	๔.๕๙	๐.๕๓	มากที่สุด

จากตารางที่ ๔ - ๗ ค่าเฉลี่ยความพึงพอใจของประชาชนต่อการปฏิบัติงานด้านการบริหารจัดการตลาดของเทศบาลตำบลสบปราบ ด้านคุณภาพในการให้บริการ พบว่า อยู่ในเกณฑ์ระดับมากที่สุด มีค่าเฉลี่ยคะแนนความพึงพอใจเท่ากับ ๔.๕๙ (S.D. ๐.๕๓) คิดเป็นร้อยละ ๙๑.๘๐ โดยประชาชนมีความพึงพอใจมากที่สุดในข้อที่ ๑ ประชาชนในเขตเทศบาลตำบลสบปราบได้รับการดูแลด้านสิ่งแวดล้อมและสุขาภิบาลในตลาดอย่างทั่วถึงและถูกสุขลักษณะ มีค่าเฉลี่ยคะแนนความพึงพอใจเท่ากับ ๔.๖๒ (S.D. ๐.๕๓) และข้อที่ ๓ การดำเนินงานด้านบริหารจัดการตลาดได้มาตรฐาน มีความสะอาด ปลอดภัย มีค่าเฉลี่ยคะแนนความพึงพอใจเท่ากับ ๔.๕๙ (S.D. ๐.๕๓) ส่วนข้อที่ประชาชนมีความพึงพอใจน้อยที่สุดด้านคุณภาพในการให้บริการคือข้อที่ ๒ การให้บริการถูกต้อง ฉับไว มีความเหมาะสมและตรงตามความต้องการของผู้ประกอบการและผู้บริโภค มีค่าเฉลี่ยคะแนนความพึงพอใจเท่ากับ ๔.๕๕ (S.D. ๐.๕๑)

๔.๓.๒ ข้อมูลความพึงพอใจของประชาชนต่อการปฏิบัติงานด้านบริการไฟฟ้าสาธารณะ ของเทศบาลตำบลสบปราบ อำเภอสบปราบ จังหวัดลำปาง

ผลการศึกษาความพึงพอใจต่อการปฏิบัติงานด้านบริการไฟฟ้าสาธารณะของเทศบาลตำบลสบปราบ พบว่า ประชาชนผู้ใช้บริการจากเทศบาลตำบลสบปราบมีความพึงพอใจต่อการได้รับบริการอยู่ในระดับมากที่สุด มีค่าเฉลี่ย ๔.๕๗ คิดเป็นร้อยละ ๙๑.๔๐ โดยทำการศึกษาความพึงพอใจของประชาชนที่มาใช้บริการเทศบาลตำบลสบปราบใน ๕ ประเด็น ได้แก่

- ๑) ด้านกระบวนการและขั้นตอน พบว่า ประชาชนมีความพึงพอใจอยู่ในระดับมากที่สุด มีค่าเฉลี่ย ๔.๕๗ คิดเป็นร้อยละ ๙๑.๔๐
- ๒) ด้านช่องทางในการให้บริการ พบว่า ประชาชนมีความพึงพอใจอยู่ในระดับมากที่สุด มีค่าเฉลี่ย ๔.๖๑ คิดเป็นร้อยละ ๙๒.๒๐
- ๓) ด้านเจ้าหน้าที่และบุคลากรผู้ให้บริการ พบว่า ประชาชนมีความพึงพอใจอยู่ในระดับมากที่สุด มีค่าเฉลี่ย ๔.๕๖ คิดเป็นร้อยละ ๙๑.๒๐
- ๔) ด้านสิ่งอำนวยความสะดวก พบว่า ประชาชนมีความพึงพอใจอยู่ในระดับมากที่สุด มีค่าเฉลี่ย ๔.๕๔ คิดเป็นร้อยละ ๙๐.๘๐
- ๕) ด้านคุณภาพในการให้บริการ พบว่า ประชาชนมีความพึงพอใจอยู่ในระดับมากที่สุด มีค่าเฉลี่ย ๔.๕๕ คิดเป็นร้อยละ ๙๑.๐๐

๑) ด้านกระบวนการและขั้นตอน

ตารางที่ ๔ - ๘ ค่าเฉลี่ยความพึงพอใจต่อการปฏิบัติงานด้านบริการไฟฟ้าสาธารณะของเทศบาลตำบลสบปราบ ด้านกระบวนการและขั้นตอน

ความพึงพอใจต่อการปฏิบัติงานด้านบริการไฟฟ้าสาธารณะของเทศบาลตำบลสบปราบ ด้านกระบวนการและขั้นตอน	\bar{X}	S.D.	แปลผล
๑ มีการปรับลดขั้นตอน วิธีการทำงานให้เป็นระบบและมีมาตรฐาน	๔.๕๔	๐.๕๗	มากที่สุด
๒ ระยะเวลาการให้บริการมีความเหมาะสม รวดเร็ว ทันเวลา	๔.๖๖	๐.๕๗	มากที่สุด
๓ ความเป็นธรรมของขั้นตอน วิธีการให้บริการ (เรียงลำดับก่อนหลัง มีความเสมอภาคเท่าเทียมกัน)	๔.๖๒	๐.๕๗	มากที่สุด
๔ การรับแจ้งข้อมูลข่าวสารรวดเร็ว ฉับไว และชัดเจน	๔.๕๔	๐.๕๗	มากที่สุด
๕ เปิดโอกาสให้ประชาชนแสดงความคิดเห็น / ข้อเสนอแนะ	๔.๔๙	๐.๕๗	มาก
ความพึงพอใจด้านกระบวนการและขั้นตอน	๔.๕๗	๐.๕๗	มากที่สุด

จากตารางที่ ๔ - ๘ ค่าเฉลี่ยความพึงพอใจต่อการปฏิบัติงานด้านบริการไฟฟ้าสาธารณะของเทศบาลตำบลสบปราบ ด้านกระบวนการและขั้นตอน พบว่า อยู่ในเกณฑ์ระดับมากที่สุด มีค่าเฉลี่ยคะแนนความพึงพอใจเท่ากับ ๔.๕๗ (S.D. ๐.๕๗) คิดเป็นร้อยละ ๙๑.๔๐ โดยประชาชนมีความพึงพอใจมากที่สุดในข้อที่ ๒ ระยะเวลาการให้บริการมีความเหมาะสม รวดเร็ว ทันเวลา มีค่าเฉลี่ยคะแนนความพึงพอใจเท่ากับ ๔.๖๖ (S.D. ๐.๕๗) รองลงมาคือข้อที่ ๓ ความเป็นธรรมของขั้นตอน วิธีการให้บริการ (เรียงลำดับก่อนหลัง มีความเสมอภาคเท่าเทียมกัน) มีค่าเฉลี่ยคะแนนความพึงพอใจเท่ากับ ๔.๖๒ (S.D. ๐.๕๗) และข้อที่ ๑ มีการปรับลดขั้นตอน วิธีการทำงานให้เป็นระบบและมีมาตรฐาน ข้อที่ ๔ การรับแจ้งข้อมูลข่าวสารรวดเร็ว ฉับไว และชัดเจน ซึ่งมีค่าเฉลี่ยคะแนนความพึงพอใจเท่ากัน คือ ๔.๕๔ (S.D. ๐.๕๗, ๐.๕๗) ส่วนข้อที่ประชาชนมีความพึงพอใจในด้านกระบวนการและขั้นตอน น้อยที่สุดคือข้อที่ ๕ เปิดโอกาสให้ประชาชนแสดงความคิดเห็น / ข้อเสนอแนะ มีค่าเฉลี่ยคะแนนความพึงพอใจเท่ากับ ๔.๔๙ (S.D. ๐.๕๗)

๒) ด้านช่องทางการให้บริการ

ตารางที่ ๔ - ๙ ค่าเฉลี่ยความพึงพอใจต่อการปฏิบัติงานด้านบริการไฟฟ้าสาธารณะของเทศบาลตำบลสบปราบ ด้านช่องทางการให้บริการ

ความพึงพอใจต่อการปฏิบัติงานด้านบริการไฟฟ้าสาธารณะของเทศบาลตำบลสบปราบ ด้านช่องทางการให้บริการ	\bar{X}	S.D.	แปลผล
๑ มีช่องทางการติดต่อที่หลากหลาย (ตนเอง / โทรศัพท์ / เว็บไซต์/สื่อออนไลน์ต่างๆ)	๔.๖๑	๐.๕๖	มากที่สุด
๒ มีการประชาสัมพันธ์กิจกรรมผ่านเสียงตามสายประจำหมู่บ้าน	๔.๕๘	๐.๕๖	มากที่สุด
๓ มีการให้บริการนอกสถานที่/นอกเวลาราชการ/วันหยุดราชการ อย่างเป็นระบบและรวดเร็ว	๔.๖๕	๐.๕๖	มากที่สุด
ความพึงพอใจด้านช่องทางการให้บริการ	๔.๖๑	๐.๕๖	มากที่สุด

จากตารางที่ ๔ - ๙ ค่าเฉลี่ยความพึงพอใจต่อการปฏิบัติงานด้านบริการไฟฟ้าสาธารณะของเทศบาลตำบลสบปราบ ด้านช่องทางการให้บริการ พบว่า อยู่ในเกณฑ์ระดับมากที่สุด มีค่าเฉลี่ยคะแนนความพึงพอใจเท่ากับ ๔.๖๑ (S.D. ๐.๕๖) คิดเป็นร้อยละ ๙๒.๒๐ โดยประชาชนมีความพึงพอใจมากที่สุดในข้อที่ ๓ มีการให้บริการนอกสถานที่/นอกเวลาราชการ/วันหยุดราชการ อย่างเป็นระบบและรวดเร็ว มีค่าเฉลี่ยคะแนนความพึงพอใจเท่ากับ ๔.๖๕ (S.D. ๐.๕๖) และข้อที่ ๑ มีช่องทางการติดต่อที่หลากหลาย (ตนเอง / โทรศัพท์ / เว็บไซต์/สื่อออนไลน์ต่างๆ) มีค่าเฉลี่ยคะแนนความพึงพอใจเท่ากับ ๔.๖๑ (S.D. ๐.๕๖) ส่วนข้อที่ประชาชนมีความพึงพอใจในด้านช่องทางการให้บริการน้อยที่สุดคือข้อที่ ๒ มีการประชาสัมพันธ์กิจกรรมผ่านเสียงตามสายประจำหมู่บ้าน มีค่าเฉลี่ยคะแนนความพึงพอใจเท่ากับ ๔.๕๘ (S.D. ๐.๕๖)

๓) ด้านเจ้าหน้าที่และบุคลากรผู้ให้บริการ

ตารางที่ ๔ - ๑๐ ค่าเฉลี่ยความพึงพอใจต่อการปฏิบัติงานด้านบริการไฟฟ้าสาธารณะของเทศบาลตำบลสบปราบ ด้านเจ้าหน้าที่และบุคลากรผู้ให้บริการ

ความพึงพอใจต่อการปฏิบัติงานด้านบริการไฟฟ้าสาธารณะของเทศบาลตำบลสบปราบ ด้านเจ้าหน้าที่และบุคลากรผู้ให้บริการ			
	\bar{X}	S.D.	แปลผล
๑ ให้คำแนะนำและตอบข้อซักถามอย่างชัดเจน	๔.๕๑	๐.๕๒	มากที่สุด
๒ ให้บริการด้วยความสะดวก รวดเร็ว	๔.๕๔	๐.๕๒	มากที่สุด
๓ ดูแลเอาใจใส่ กระตือรือร้น เต็มใจให้บริการ	๔.๕๗	๐.๕๒	มากที่สุด
๔ ให้บริการด้วยความสุภาพ เป็นมิตร	๔.๕๙	๐.๕๒	มากที่สุด
๕ เจ้าหน้าที่มีทักษะ ความรู้ความสามารถในเรื่องที่ปฏิบัติเป็นอย่างดี	๔.๖๑	๐.๕๒	มากที่สุด
ความพึงพอใจด้านเจ้าหน้าที่และบุคลากรผู้ให้บริการ	๔.๕๖	๐.๕๒	มากที่สุด

จากตารางที่ ๔ - ๑๐ ค่าเฉลี่ยความพึงพอใจต่อการปฏิบัติงานด้านบริการไฟฟ้าสาธารณะของเทศบาลตำบลสบปราบ ด้านเจ้าหน้าที่และบุคลากรผู้ให้บริการ พบว่า อยู่ในเกณฑ์ระดับมากที่สุด มีค่าเฉลี่ยคะแนนความพึงพอใจเท่ากับ ๔.๕๖ (S.D. ๐.๕๒) คิดเป็นร้อยละ ๙๑.๒๐ โดยประชาชนมีความพึงพอใจมากที่สุดในข้อที่ ๕ เจ้าหน้าที่มีทักษะ ความรู้ความสามารถในเรื่องที่ปฏิบัติเป็นอย่างดี มีค่าเฉลี่ยคะแนนความพึงพอใจเท่ากับ ๔.๖๑ (S.D. ๐.๕๒) รองลงมาคือข้อที่ ๔ ให้บริการด้วยความสุภาพ เป็นมิตร มีค่าเฉลี่ยคะแนนความพึงพอใจเท่ากับ ๔.๕๙ (S.D. ๐.๕๒) ถัดมาคือข้อที่ ๓ ดูแลเอาใจใส่ กระตือรือร้น เต็มใจให้บริการ มีค่าเฉลี่ยคะแนนความพึงพอใจเท่ากับ ๔.๕๗ (S.D. ๐.๕๒) และข้อที่ ๒ ให้บริการด้วยความสะดวก รวดเร็ว มีค่าเฉลี่ยคะแนนความพึงพอใจเท่ากับ ๔.๕๔ (S.D. ๐.๕๒) ส่วนข้อที่ประชาชนมีความพึงพอใจในด้านเจ้าหน้าที่และบุคลากรผู้ให้บริการน้อยที่สุดคือข้อที่ ๑ ให้คำแนะนำและตอบข้อซักถามอย่างชัดเจน มีค่าเฉลี่ยคะแนนความพึงพอใจเท่ากับ ๔.๕๑ (S.D. ๐.๕๒)

๔) ด้านสิ่งอำนวยความสะดวก

ตารางที่ ๔ - ๑๑ ค่าเฉลี่ยความพึงพอใจต่อการปฏิบัติงานด้านบริการไฟฟ้าสาธารณะของเทศบาลตำบลสบปราบ ด้านสิ่งอำนวยความสะดวก

ความพึงพอใจต่อการปฏิบัติงานด้านบริการไฟฟ้าสาธารณะของเทศบาลตำบลสบปราบ ด้านสิ่งอำนวยความสะดวก	\bar{X}	S.D.	แปลผล
๑ ความเพียงพอของสิ่งอำนวยความสะดวก เช่น ที่จอดรถ ห้องน้ำ โทรศัพท์สาธารณะ ที่นั่งสำหรับผู้มารับบริการ	๔.๕๘	๐.๕๑	มากที่สุด
๒ สถานที่ให้บริการแจ้งคำร้อง มีความสะอาด เป็นระเบียบ	๔.๕๕	๐.๕๑	มากที่สุด
๓ มีป้ายข้อความบอกจุดบริการ สะดวกต่อการติดต่อ	๔.๕๙	๐.๕๑	มากที่สุด
๔ อุปกรณ์ / เครื่องมือในการซ่อมแซมบำรุงรักษาระบบไฟฟ้ามีคุณภาพ	๔.๕๑	๐.๕๑	มากที่สุด
๕ มีการประสานงานอย่างเป็นระบบและเกิดความคล่องตัวในการให้บริการ	๔.๔๙	๐.๕๑	มาก
ความพึงพอใจด้านสิ่งอำนวยความสะดวก	๔.๕๔	๐.๕๑	มากที่สุด

จากตารางที่ ๔ - ๑๑ ค่าเฉลี่ยความพึงพอใจต่อการปฏิบัติงานด้านบริการไฟฟ้าสาธารณะของเทศบาลตำบลสบปราบ ด้านสิ่งอำนวยความสะดวก พบว่า อยู่ในเกณฑ์ระดับมากที่สุด มีค่าเฉลี่ยคะแนนความพึงพอใจเท่ากับ ๔.๕๔ (S.D. ๐.๕๑) คิดเป็นร้อยละ ๙๐.๘๐ โดยประชาชนมีความพึงพอใจมากที่สุดในข้อที่ ๓ มีป้ายข้อความบอกจุดบริการ สะดวกต่อการติดต่อ มีค่าเฉลี่ยคะแนนความพึงพอใจเท่ากับ ๔.๕๙ (S.D. ๐.๕๑) รองลงมาคือข้อที่ ๑ ความเพียงพอของสิ่งอำนวยความสะดวก เช่น ที่จอดรถ ห้องน้ำ โทรศัพท์สาธารณะ ที่นั่งสำหรับผู้มารับบริการ มีค่าเฉลี่ยคะแนนความพึงพอใจเท่ากับ ๔.๕๘ (S.D. ๐.๕๑) ถัดมาคือข้อที่ ๒ สถานที่ให้บริการแจ้งคำร้อง มีความสะอาด เป็นระเบียบ มีค่าเฉลี่ยคะแนนความพึงพอใจเท่ากับ ๔.๕๖ (S.D. ๐.๕๑) และข้อที่ ๔ อุปกรณ์ / เครื่องมือในการซ่อมแซมบำรุงรักษาระบบไฟฟ้ามีคุณภาพ มีค่าเฉลี่ยคะแนนความพึงพอใจเท่ากับ ๔.๕๑ (S.D. ๐.๕๑) ส่วนข้อที่ประชาชนมีความพึงพอใจในด้านสิ่งอำนวยความสะดวกน้อยที่สุดคือข้อที่ ๕ มีการประสานงานอย่างเป็นระบบและเกิดความคล่องตัวในการให้บริการ มีค่าเฉลี่ยคะแนนความพึงพอใจเท่ากับ ๔.๔๙ (S.D. ๐.๕๑)

๕) ด้านคุณภาพในการให้บริการ

ตารางที่ ๔ - ๑๒ ค่าเฉลี่ยความพึงพอใจต่อการปฏิบัติงานด้านบริการไฟฟ้าสาธารณะของเทศบาลตำบลสบปราบ ด้านคุณภาพในการให้บริการ

ความพึงพอใจต่อการปฏิบัติงานด้านบริการไฟฟ้าสาธารณะของเทศบาลตำบลสบปราบ ด้านคุณภาพในการให้บริการ	\bar{X}	S.D.	แปลผล
๑ ระบบไฟฟ้าสาธารณะได้รับการปรับปรุง พัฒนาให้มีประสิทธิภาพและคุ้มค่าในเชิงภารกิจของเทศบาลตำบลสบปราบมากยิ่งขึ้น	๔.๕๓	๐.๕๔	มากที่สุด
๒ การติดตั้งระบบไฟฟ้าสาธารณะมีความทั่วถึงครอบคลุม	๔.๕๙	๐.๕๔	มากที่สุด
๓ การให้บริการมีคุณภาพ (ประชาชนได้รับความสะดวกในการสัญจรไป-มา และมีความปลอดภัยในชีวิตและทรัพย์สิน)	๔.๕๒	๐.๕๔	มากที่สุด
ความพึงพอใจด้านคุณภาพในการให้บริการ	๔.๕๕	๐.๕๔	มากที่สุด

จากตารางที่ ๔ - ๑๒ ค่าเฉลี่ยความพึงพอใจต่อการปฏิบัติงานด้านบริการไฟฟ้าสาธารณะของเทศบาลตำบลสบปราบ ด้านคุณภาพในการให้บริการ พบว่า อยู่ในเกณฑ์ระดับมากที่สุด มีค่าเฉลี่ยคะแนนความพึงพอใจเท่ากับ ๔.๕๕ (S.D. ๐.๕๔) คิดเป็นร้อยละ ๙๑.๐๐ โดยประชาชนมีความพึงพอใจมากในข้อที่ ๒ การติดตั้งระบบไฟฟ้าสาธารณะมีความทั่วถึง ครอบคลุม มีค่าเฉลี่ยคะแนนความพึงพอใจเท่ากับ ๔.๕๙ (S.D. ๐.๕๔) และข้อที่ ๑ ระบบไฟฟ้าสาธารณะได้รับการปรับปรุง พัฒนาให้มีประสิทธิภาพและคุ้มค่าในเชิงภารกิจของเทศบาลตำบลสบปราบมากยิ่งขึ้น มีค่าเฉลี่ยคะแนนความพึงพอใจเท่ากับ ๔.๕๓ (S.D. ๐.๕๔) ส่วนข้อที่ประชาชนมีความพึงพอใจในด้านคุณภาพในการให้บริการน้อยที่สุดคือข้อที่ ๓ การให้บริการมีคุณภาพ (ประชาชนได้รับความสะดวกในการสัญจรไป-มา และมีความปลอดภัยในชีวิตและทรัพย์สิน) มีค่าเฉลี่ยคะแนนความพึงพอใจเท่ากับ ๔.๕๒ (S.D. ๐.๕๔)

**๔.๓.๓ ข้อมูลความพึงพอใจของประชาชนต่อการปฏิบัติงานด้านการป้องกันและบรรเทา
สาธารณภัยของเทศบาลตำบลสบปราบ อำเภอสบปราบ จังหวัดลำปาง**

ผลการศึกษาความพึงพอใจของประชาชนต่อการปฏิบัติงานด้านการป้องกันและบรรเทา
สาธารณภัยของเทศบาลตำบลสบปราบ พบว่า โดยภาพรวมแล้วประชาชนผู้ใช้บริการเทศบาลตำบล
สบปราบมีความพึงพอใจต่อการได้รับบริการอยู่ในระดับมากที่สุด มีค่าเฉลี่ย ๔.๕๓ คิดเป็นร้อยละ
๙๐.๖๐ โดยทำการศึกษาค่าความพึงพอใจของประชาชนที่มาใช้บริการเทศบาลตำบลสบปราบ
ในภาพรวม ๕ ประเด็น ได้แก่

- ๑) ด้านกระบวนการและขั้นตอน พบว่า ประชาชนมีความพึงพอใจอยู่ในระดับ
มากที่สุด มีค่าเฉลี่ย ๔.๕๑ คิดเป็นร้อยละ ๙๐.๒๐
- ๒) ด้านช่องทางในการให้บริการ พบว่า ประชาชนมีความพึงพอใจอยู่ในระดับ
มากที่สุด มีค่าเฉลี่ย ๔.๕๔ คิดเป็นร้อยละ ๙๐.๘๐
- ๓) ด้านเจ้าหน้าที่และบุคลากร พบว่า ประชาชนมีความพึงพอใจอยู่ในระดับ
มากที่สุด มีค่าเฉลี่ย ๔.๕๙ คิดเป็นร้อยละ ๙๑.๘๐
- ๔) ด้านสิ่งอำนวยความสะดวก พบว่า ประชาชนมีความพึงพอใจอยู่ในระดับ
มากที่สุด มีค่าเฉลี่ย ๔.๕๓ คิดเป็นร้อยละ ๙๐.๖๐
- ๕) ด้านคุณภาพในการให้บริการ พบว่า ประชาชนมีความพึงพอใจอยู่ในระดับ
มากที่สุด มีค่าเฉลี่ย ๔.๕๑ คิดเป็นร้อยละ ๙๐.๒๐

๑) ด้านกระบวนการและขั้นตอน

ตารางที่ ๔ - ๑๓ ค่าเฉลี่ยความพึงพอใจของประชาชนต่อการปฏิบัติงานด้านการป้องกันและบรรเทาสาธารณภัยของเทศบาลตำบลสบปราบ ด้านกระบวนการและขั้นตอน

ความพึงพอใจของประชาชนต่อการปฏิบัติงานด้านการป้องกันและบรรเทาสาธารณภัยของเทศบาลตำบลสบปราบ ด้านกระบวนการและขั้นตอน	\bar{X}	S.D.	แปลผล
๑ มีการปรับลดขั้นตอน วิธีการทำงานให้เป็นระบบและมีมาตรฐาน	๔.๕๒	๐.๕๒	มากที่สุด
๒ ระยะเวลาการให้บริการมีความเหมาะสม รวดเร็ว ทันเวลา	๔.๔๙	๐.๕๕	มาก
๓ ความเป็นธรรมของขั้นตอน วิธีการให้บริการ (เรียงลำดับก่อนหลัง มีความเสมอภาคเท่าเทียมกัน)	๔.๕๔	๐.๕๒	มากที่สุด
๔ การรับแจ้งข้อมูลข่าวสารรวดเร็ว ฉับไว และชัดเจน	๔.๕๒	๐.๕๗	มากที่สุด
๕ เปิดโอกาสให้ประชาชนแสดงความคิดเห็น / ข้อเสนอแนะ	๔.๔๖	๐.๕๘	มาก
ความพึงพอใจด้านกระบวนการและขั้นตอน	๔.๕๑	๐.๕๕	มากที่สุด

จากตารางที่ ๔ - ๑๓ ค่าเฉลี่ยความพึงพอใจของประชาชนต่อการปฏิบัติงานด้านการป้องกันและบรรเทาสาธารณภัยของเทศบาลตำบลสบปราบ ด้านกระบวนการและขั้นตอน พบว่า อยู่ในเกณฑ์ระดับมากที่สุด มีค่าเฉลี่ยคะแนนความพึงพอใจเท่ากับ ๔.๕๑ (S.D. ๐.๕๕) คิดเป็นร้อยละ ๙๐.๒๐ โดยประชาชนมีความพึงพอใจมากที่สุดในข้อที่ ๓ ความเป็นธรรมของขั้นตอน วิธีการให้บริการ (เรียงลำดับก่อนหลัง มีความเสมอภาคเท่าเทียมกัน) มีค่าเฉลี่ยคะแนนความพึงพอใจเท่ากับ ๔.๕๔ (S.D. ๐.๕๒) รองลงมาคือข้อที่ ๑ มีการปรับลดขั้นตอน วิธีการทำงานให้เป็นระบบและมีมาตรฐาน ข้อที่ ๔ การรับแจ้งข้อมูลข่าวสารรวดเร็ว ฉับไว และชัดเจน ซึ่งมีค่าเฉลี่ยคะแนนความพึงพอใจเท่ากับ ๔.๕๒ (S.D. ๐.๕๒, ๐.๕๗) และข้อที่ ๒ ระยะเวลาการให้บริการมีความเหมาะสม รวดเร็ว ทันเวลา มีค่าเฉลี่ยคะแนนความพึงพอใจเท่ากับ ๔.๔๙ (S.D. ๐.๕๕) ส่วนข้อที่ประชาชนมีความพึงพอใจในด้านการกระบวนการและขั้นตอนน้อยที่สุดคือข้อที่ ๕ เปิดโอกาสให้ประชาชนแสดงความคิดเห็น / ข้อเสนอแนะ มีค่าเฉลี่ยคะแนนความพึงพอใจเท่ากับ ๔.๔๖ (S.D. ๐.๕๘)

๒) ด้านช่องทางในการให้บริการ

ตารางที่ ๔ - ๑๔ ค่าเฉลี่ยความพึงพอใจของประชาชนต่อการปฏิบัติงานด้านการป้องกันและบรรเทาสาธารณภัยของเทศบาลตำบลสบปราบ ด้านช่องทางในการให้บริการ

ความพึงพอใจของประชาชนต่อการปฏิบัติงานด้านการป้องกันและบรรเทาสาธารณภัยของเทศบาลตำบลสบปราบ ด้านช่องทางในการให้บริการ	\bar{X}	S.D.	แปลผล
๑ มีช่องทางการติดต่อที่หลากหลาย (ตนเอง / โทรศัพท์ / เว็บไซต์/สื่อออนไลน์ต่างๆ)	๔.๕๓	๐.๕๕	มากที่สุด
๒ มีการประชาสัมพันธ์กิจกรรมผ่านเสียงตามสายประจำหมู่บ้าน	๔.๕๐	๐.๕๖	มากที่สุด
๓ มีการให้บริการนอกสถานที่/นอกเวลาราชการ/วันหยุดราชการ อย่างเป็นระบบและรวดเร็ว	๔.๕๙	๐.๔๙	มากที่สุด
ความพึงพอใจด้านช่องทางในการให้บริการ	๔.๕๔	๐.๕๓	มากที่สุด

จากตารางที่ ๔ - ๑๔ ค่าเฉลี่ยความพึงพอใจของประชาชนต่อการปฏิบัติงานด้านการป้องกันและบรรเทาสาธารณภัยของเทศบาลตำบลสบปราบ ด้านช่องทางในการให้บริการ พบว่า อยู่ในเกณฑ์ระดับมากที่สุด มีค่าเฉลี่ยคะแนนความพึงพอใจเท่ากับ ๔.๕๔ (S.D. ๐.๕๓) คิดเป็นร้อยละ ๙๐.๘๐ โดยประชาชนมีความพึงพอใจมากที่สุดในข้อที่ ๓ มีการให้บริการนอกสถานที่/นอกเวลาราชการ/วันหยุดราชการ อย่างเป็นระบบและรวดเร็ว มีค่าเฉลี่ยคะแนนความพึงพอใจเท่ากับ ๔.๕๙ (S.D. ๐.๔๙) รองลงมาคือข้อที่ ๑ มีช่องทางการติดต่อที่หลากหลาย (ตนเอง / โทรศัพท์ / เว็บไซต์/สื่อออนไลน์ต่างๆ) มีค่าเฉลี่ยคะแนนความพึงพอใจเท่ากับ ๔.๕๓ (S.D. ๐.๕๕) ส่วนข้อที่ประชาชนมีความพึงพอใจในด้านช่องทางในการให้บริการน้อยสุดคือข้อที่ ๒ มีการประชาสัมพันธ์กิจกรรมผ่านเสียงตามสายประจำหมู่บ้าน มีค่าเฉลี่ยคะแนนความพึงพอใจเท่ากับ ๔.๕๐ (S.D. ๐.๕๖)

๓) ด้านเจ้าหน้าที่และบุคลากรผู้ให้บริการ

ตารางที่ ๔ - ๑๕ ค่าเฉลี่ยความพึงพอใจของประชาชนต่อการปฏิบัติงานด้านการป้องกันและบรรเทาสาธารณภัยของเทศบาลตำบลสบปราบ ด้านเจ้าหน้าที่และบุคลากรผู้ให้บริการ

ความพึงพอใจของประชาชนต่อการปฏิบัติงานด้านการป้องกันและบรรเทาสาธารณภัยของเทศบาลตำบลสบปราบ ด้านเจ้าหน้าที่และบุคลากรผู้ให้บริการ	\bar{X}	S.D.	แปลผล
๑ ให้คำแนะนำและตอบข้อซักถามอย่างชัดเจน	๔.๖๐	๐.๕๔	มากที่สุด
๒ ให้บริการด้วยความสะดวก รวดเร็ว	๔.๕๔	๐.๔๙	มากที่สุด
๓ ดูแลเอาใจใส่ กระตือรือร้น เต็มใจให้บริการ	๔.๕๙	๐.๔๘	มากที่สุด
๔ ให้บริการด้วยความสุภาพ เป็นมิตร	๔.๖๐	๐.๔๙	มากที่สุด
๕ เจ้าหน้าที่มีทักษะ ความรู้ความสามารถในเรื่องที่ปฏิบัติเป็นอย่างดี	๔.๕๘	๐.๔๙	มากที่สุด
ความพึงพอใจด้านเจ้าหน้าที่และบุคลากรผู้ให้บริการ	๔.๕๙	๐.๕๐	มากที่สุด

จากตารางที่ ๔ - ๑๕ ค่าเฉลี่ยความพึงพอใจของประชาชนต่อการปฏิบัติงานด้านการป้องกันและบรรเทาสาธารณภัยของเทศบาลตำบลสบปราบ ด้านเจ้าหน้าที่และบุคลากรผู้ให้บริการ พบว่า อยู่ในเกณฑ์ระดับมากที่สุด มีค่าเฉลี่ยคะแนนความพึงพอใจเท่ากับ ๔.๕๙ (S.D. ๐.๕๐) คิดเป็นร้อยละ ๙๑.๘๐ โดยประชาชนมีความพึงพอใจมากที่สุดคือข้อที่ ๑ ให้คำแนะนำและตอบข้อซักถามอย่างชัดเจน และข้อที่ ๔ ให้บริการด้วยความสุภาพ เป็นมิตร ซึ่งมีค่าเฉลี่ยคะแนนความพึงพอใจเท่ากับ ๔.๖๐ (S.D. ๐.๕๔, ๐.๔๙) รองลงมาคือข้อที่ ๓ ดูแลเอาใจใส่ กระตือรือร้น เต็มใจให้บริการ มีค่าเฉลี่ยคะแนนความพึงพอใจเท่ากับ ๔.๕๙ (S.D. ๐.๔๘) และข้อที่ ๕ เจ้าหน้าที่มีทักษะ ความรู้ความสามารถในเรื่องที่ปฏิบัติเป็นอย่างดี มีค่าเฉลี่ยคะแนนความพึงพอใจเท่ากับ ๔.๕๘ (S.D. ๐.๔๙) ส่วนข้อที่ประชาชนมีความพึงพอใจในด้านเจ้าหน้าที่และบุคลากรผู้ให้บริการน้อยที่สุดคือข้อที่ ๒ ให้บริการด้วยความสะดวก รวดเร็ว มีค่าเฉลี่ยคะแนนความพึงพอใจเท่ากับ ๔.๕๔ (S.D. ๐.๔๙)

๔) ด้านสิ่งอำนวยความสะดวก

ตารางที่ ๔ - ๑๖ ค่าเฉลี่ยความพึงพอใจของประชาชนต่อการปฏิบัติงานด้านการป้องกันและบรรเทาสาธารณภัยของเทศบาลตำบลสบปราบ ด้านสิ่งอำนวยความสะดวก

ความพึงพอใจของประชาชนต่อการปฏิบัติงานด้านการป้องกันและบรรเทาสาธารณภัยของเทศบาลตำบลสบปราบ ด้านสิ่งอำนวยความสะดวก	\bar{X}	S.D.	แปลผล
๑ จัดให้มีการประชาสัมพันธ์ช่องทางการรับแจ้งและประสานงานเหตุสาธารณภัยในทุกชุมชน	๔.๕๑	๐.๕๔	มากที่สุด
๒ รถให้บริการและบรรเทาสาธารณภัย มีลักษณะใหม่และอยู่ในสภาพการณ์ที่ใช้งานได้ดี	๔.๕๓	๐.๕๕	มากที่สุด
๓ “ความเพียงพอ”ของอุปกรณ์ / เครื่องมือที่ใช้ในการให้บริการ	๔.๕๕	๐.๕๓	มากที่สุด
๔ “มาตรฐานและความทันสมัย”ของอุปกรณ์ / เครื่องมือ ในการให้บริการ	๔.๕๑	๐.๔๙	มากที่สุด
๕ มีสื่อ/เอกสาร/แผ่นพับ ให้ผู้มารับบริการได้รับความรู้และทำความเข้าใจ	๔.๕๔	๐.๖๐	มากที่สุด
ความพึงพอใจด้านสิ่งอำนวยความสะดวก	๔.๕๓	๐.๕๔	มากที่สุด

จากตารางที่ ๔ - ๑๖ ค่าเฉลี่ยความพึงพอใจของประชาชนต่อการปฏิบัติงานด้านการป้องกันและบรรเทาสาธารณภัยเทศบาลตำบลสบปราบ ด้านสิ่งอำนวยความสะดวก พบว่า อยู่ในเกณฑ์ระดับมากที่สุด มีค่าเฉลี่ยคะแนนความพึงพอใจเท่ากับ ๔.๕๓ (S.D. ๐.๕๔) คิดเป็นร้อยละ ๙๐.๖๐ โดยประชาชนมีความพึงพอใจมากที่สุดคือข้อที่ ๓ “ความเพียงพอ”ของอุปกรณ์ / เครื่องมือที่ใช้ในการให้บริการ มีค่าเฉลี่ยคะแนนความพึงพอใจเท่ากับ ๔.๕๕ (S.D. ๐.๕๓) รองลงมาคือข้อที่ ๕ มีสื่อ/เอกสาร/แผ่นพับ ให้ผู้มารับบริการได้รับความรู้และทำความเข้าใจ มีค่าเฉลี่ยคะแนนความพึงพอใจเท่ากับ ๔.๕๔ (S.D. ๐.๖๐) และข้อที่ ๒ รถให้บริการและบรรเทาสาธารณภัย มีลักษณะใหม่และอยู่ในสภาพการณ์ที่ใช้งานได้ดี มีค่าเฉลี่ยคะแนนความพึงพอใจเท่ากับ ๔.๕๓ (S.D. ๐.๕๕) ส่วนข้อที่ประชาชนมีความพึงพอใจในด้านสิ่งอำนวยความสะดวกน้อยที่สุดคือข้อที่ ๑ จัดให้มีการประชาสัมพันธ์ช่องทางการรับแจ้งและประสานงานเหตุสาธารณภัยในทุกชุมชน และข้อที่ ๔ “มาตรฐานและความทันสมัย”ของอุปกรณ์ / เครื่องมือ ในการให้บริการ ซึ่งมีค่าเฉลี่ยคะแนนความพึงพอใจเท่ากัน คือ ๔.๕๑ (S.D. ๐.๕๔, ๐.๔๙)

๕) ด้านคุณภาพในการให้บริการ

ตารางที่ ๔ - ๑๗ ค่าเฉลี่ยความพึงพอใจของประชาชนต่อการปฏิบัติงานด้านการป้องกันและบรรเทาสาธารณภัยของเทศบาลตำบลสบปราบ ด้านคุณภาพในการให้บริการ

ความพึงพอใจของประชาชนต่อการปฏิบัติงานด้านการป้องกันและบรรเทาสาธารณภัยของเทศบาลตำบลสบปราบ ด้านคุณภาพในการให้บริการ	\bar{X}	S.D.	แปลผล
๑ ระบบให้บริการด้านการป้องกันและบรรเทาสาธารณภัยในพื้นที่ได้รับการปรับปรุง พัฒนาให้มีประสิทธิภาพและคุ้มค่าในเชิงภารกิจของเทศบาลตำบลสบปราบมากยิ่งขึ้น	๔.๔๗	๐.๕๙	มาก
๒ ระบบให้บริการด้านการป้องกันและบรรเทาสาธารณภัยสามารถตอบสนองปัญหาและความต้องการของประชาชนที่ได้รับความเดือดร้อน มีความครอบคลุม ทั่วถึงและเพียงพอ เช่น ภัยแล้ง , วัตถุภัย อุทกภัย ฯลฯ เป็นต้น	๔.๕๒	๐.๕๔	มากที่สุด
๓ เทศบาลตำบลสบปราบยึดการบริหารงานแบบบูรณาการ มีผลลัพธ์ที่เกิดขึ้นจากการปฏิบัติงานที่สามารถแก้ปัญหาและตอบสนองปัญหาและความต้องการของประชาชนในพื้นที่ในด้านการให้บริการด้านการป้องกันและบรรเทาสาธารณภัย	๔.๕๐	๐.๕๗	มากที่สุด
๔ เกิดความสัมพันธ์อันดีและความร่วมมือที่ดีระหว่างเทศบาลตำบลสบปราบกับภาคีเครือข่าย และประชาชนในพื้นที่	๔.๕๕	๐.๕๖	มากที่สุด
ความพึงพอใจด้านคุณภาพในการให้บริการ	๔.๕๑	๐.๕๗	มากที่สุด

จากตารางที่ ๔ - ๑๗ ค่าเฉลี่ยความพึงพอใจของประชาชนต่อการปฏิบัติงานด้านการป้องกันและบรรเทาสาธารณภัยของเทศบาลตำบลสบปราบ ด้านคุณภาพในการให้บริการ พบว่า อยู่ในเกณฑ์ระดับมากที่สุด มีค่าเฉลี่ยคะแนนความพึงพอใจเท่ากับ ๔.๕๑ (S.D. ๐.๕๗) คิดเป็นร้อยละ ๙๐.๒๐ โดยประชาชนมีความพึงพอใจมากที่สุดในข้อที่ ๔ เกิดความสัมพันธ์อันดีและความร่วมมือที่ดีระหว่างเทศบาลตำบลสบปราบกับภาคีเครือข่าย และประชาชนในพื้นที่ มีค่าเฉลี่ยคะแนนความพึงพอใจเท่ากับ ๔.๕๕ (S.D. ๐.๕๖) รองลงมาคือข้อที่ ๒ ระบบให้บริการด้านการป้องกันและบรรเทาสาธารณภัย สามารถตอบสนองปัญหาและความต้องการของประชาชนที่ได้รับความเดือดร้อน มีความครอบคลุม ทัวถึงและเพียงพอเช่น ภัยแล้ง , วัตภัย อุทกภัย ฯลฯ เป็นต้น มีค่าเฉลี่ยคะแนนความพึงพอใจเท่ากับ ๔.๕๒ (S.D. ๐.๕๔) และข้อที่ ๓ เทศบาลตำบลสบปราบยึดการบริหารงานแบบบูรณาการ มีผลลัพธ์ที่เกิดขึ้นจากการปฏิบัติงานที่สามารถแก้ปัญหาและตอบสนองปัญหาและความต้องการของประชาชนในพื้นที่ในด้านการให้บริการด้านการป้องกันและบรรเทาสาธารณภัย มีค่าเฉลี่ยคะแนนความพึงพอใจเท่ากับ ๔.๕๐ (S.D. ๐.๕๗) ส่วนข้อที่ประชาชนมีความพึงพอใจในด้านคุณภาพในการให้บริการน้อยที่สุดคือข้อที่ ๑ ระบบให้บริการด้านการป้องกันและบรรเทาสาธารณภัยในพื้นที่ได้รับการปรับปรุง พัฒนาให้มีประสิทธิภาพและคุ้มค่าในเชิงภารกิจของเทศบาลตำบลสบปราบมากยิ่งขึ้น มีค่าเฉลี่ยคะแนนความพึงพอใจเท่ากับ ๔.๔๗ (S.D. ๐.๕๙)

๔.๓.๔ ข้อมูลความพึงพอใจของประชาชนต่อการปฏิบัติงานด้านบริหารจัดการโรงเรียนท้องถิ่นของเทศบาลตำบลสบปราบ อำเภอสบปราบ จังหวัดลำปาง

ผลการศึกษาความพึงพอใจต่อการปฏิบัติงานด้านบริหารจัดการโรงเรียนท้องถิ่นของเทศบาลตำบลสบปราบ พบว่า ประชาชนผู้ใช้บริการจากเทศบาลตำบลสบปราบมีความพึงพอใจต่อการได้รับบริการอยู่ในระดับมากที่สุด มีค่าเฉลี่ย ๔.๖๐ คิดเป็นร้อยละ ๙๒.๐๐ โดยทำการศึกษาความพึงพอใจของประชาชนที่มาใช้บริการเทศบาลตำบลสบปราบ ใน ๕ ประเด็น ได้แก่

- ๑) ด้านกระบวนการและขั้นตอน พบว่า ประชาชนมีความพึงพอใจอยู่ในระดับมากที่สุด มีค่าเฉลี่ย ๔.๕๕ คิดเป็นร้อยละ ๙๑.๐๐
- ๒) ด้านช่องทางในการให้บริการ พบว่า ประชาชนมีความพึงพอใจอยู่ในระดับมากที่สุด มีค่าเฉลี่ย ๔.๖๐ คิดเป็นร้อยละ ๙๒.๐๐
- ๓) ด้านเจ้าหน้าที่และบุคลากร พบว่า ประชาชนมีความพึงพอใจอยู่ในระดับมากที่สุด มีค่าเฉลี่ย ๔.๖๖ คิดเป็นร้อยละ ๙๓.๒๐
- ๔) ด้านสิ่งอำนวยความสะดวก พบว่า ประชาชนมีความพึงพอใจอยู่ในระดับมากที่สุด มีค่าเฉลี่ย ๔.๕๖ คิดเป็นร้อยละ ๙๑.๒๐
- ๕) ด้านคุณภาพในการให้บริการ พบว่า ประชาชนมีความพึงพอใจอยู่ในระดับมากที่สุด มีค่าเฉลี่ย ๔.๖๑ คิดเป็นร้อยละ ๙๒.๒๐

๑) ด้านกระบวนการและขั้นตอน

ตารางที่ ๔ - ๑๘ ค่าเฉลี่ยความพึงพอใจต่อการปฏิบัติงานด้านบริหารจัดการโรงเรียนท้องถิ่นของเทศบาลตำบลสบปราบ ด้านกระบวนการและขั้นตอน

ความพึงพอใจต่อการปฏิบัติงานด้านบริหารจัดการโรงเรียนท้องถิ่นของเทศบาลตำบลสบปราบ ด้านกระบวนการและขั้นตอน	\bar{X}	S.D.	แปลผล
๑ หลักสูตรการจัดการเรียนการสอนตรงตามความต้องการของผู้เรียน	๔.๕๙	๐.๔๙	มากที่สุด
๒ มีการจัดการเรียนการสอนให้ผู้เรียนมีพัฒนาการ ความรู้ ทักษะเป็นไปอย่างหลากหลายและให้มีการเรียนรู้จาก การปฏิบัติจริง	๔.๕๕	๐.๔๗	มากที่สุด
๓ เปิดโอกาสให้มีการจัดการเรียนการสอนแบบมีส่วนร่วม อาศัยภูมิปัญญาของท้องถิ่น (สังคม, ศิลปะและวัฒนธรรม, อาชีพ)	๔.๔๙	๐.๕๙	มาก
๔ มีการจัดการศึกษาโดยเน้นคุณธรรม ซื่อสัตย์ สุจริต อดทน มีระเบียบวินัย ภูมิใจในความเป็นท้องถิ่นของตน	๔.๕๔	๐.๕๖	มากที่สุด
๕ ให้ความสำคัญกับผู้เรียนที่ต้องจัดประสบการณ์อย่างหลากหลายให้สอดคล้องและเหมาะสมกับผู้เรียน	๔.๕๐	๐.๕๗	มากที่สุด
๖ มีการจัดสร้างเครือข่ายและการมีส่วนร่วมของชุมชนในการจัดการเรียนการสอน	๔.๕๕	๐.๕๔	มากที่สุด
๗ เปิดโอกาสให้ผู้ปกครองมีส่วนร่วมในการจัดการศึกษา สามารถแสดงความคิดเห็นและร่วมให้ข้อเสนอแนะได้	๔.๖๒	๐.๖๔	มากที่สุด
ความพึงพอใจด้านกระบวนการและขั้นตอน	๔.๕๕	๐.๕๕	มากที่สุด

จากตารางที่ ๔ - ๑๘ ค่าเฉลี่ยความพึงพอใจของประชาชนต่อการปฏิบัติงานด้านบริหารจัดการโรงเรียนท้องถิ่นของเทศบาลตำบลสบปราบ ด้านกระบวนการและขั้นตอน พบว่า อยู่ในเกณฑ์ระดับมากที่สุด มีค่าเฉลี่ยคะแนนความพึงพอใจเท่ากับ ๔.๕๕ (S.D. ๐.๕๕) คิดเป็นร้อยละ ๘๑.๐๐ โดยประชาชนมีความพึงพอใจมากที่สุดในข้อที่ ๗ เปิดโอกาสให้ผู้ปกครองมีส่วนร่วมในการจัดการศึกษา สามารถแสดงความคิดเห็นและร่วมให้ข้อเสนอแนะได้ มีค่าเฉลี่ยคะแนนความพึงพอใจเท่ากับ ๔.๖๒ (S.D. ๐.๖๔) รองลงมาคือข้อที่ ๑ หลักสูตรการจัดการเรียนการสอนตรงตามความต้องการของผู้เรียน มีค่าเฉลี่ยคะแนนความพึงพอใจเท่ากับ ๔.๕๙ (S.D. ๐.๔๙) ถัดมาคือข้อที่ ๒ มีการจัดการเรียนการสอนให้ผู้เรียนมีพัฒนาการ ความรู้ ทักษะเป็นไปอย่างหลากหลายและให้มีการเรียนรู้จากการปฏิบัติจริง ข้อที่ ๖ มีการจัดสร้างเครือข่ายและการมีส่วนร่วมของชุมชนในการจัดการเรียนการสอน ซึ่งมีค่าเฉลี่ยคะแนนความพึงพอใจเท่ากัน คือ ๔.๕๕ (S.D. ๐.๔๗, ๐.๕๔), ข้อที่ ๔ มีการจัดการศึกษาโดยเน้นคุณธรรม ซื่อสัตย์ สุจริต อดทน มีระเบียบวินัย ภูมิใจในความเป็นท้องถิ่นของตน มีค่าเฉลี่ยคะแนนความพึงพอใจเท่ากับ ๔.๕๔ (S.D. ๐.๕๖) และข้อที่ ๕ ให้ความสำคัญกับผู้เรียนที่ต้องจัดประสบการณ์อย่างหลากหลายให้สอดคล้องและเหมาะสมกับผู้เรียน มีค่าเฉลี่ยคะแนนความพึงพอใจเท่ากับ ๔.๕๐ (S.D. ๐.๕๗) ส่วนข้อที่ประชาชนมีความพึงพอใจในด้านกระบวนการและขั้นตอนน้อยที่สุดคือข้อที่ ๓ เปิดโอกาสให้มีการจัดการเรียนการสอนแบบมีส่วนร่วม อาศัยภูมิปัญญาของท้องถิ่น (สังคม, ศิลปะและวัฒนธรรม, อาชีพ) มีค่าเฉลี่ยคะแนนความพึงพอใจเท่ากับ ๔.๔๙ (S.D. ๐.๕๙)

๒) ด้านช่องทางการให้บริการ

ตารางที่ ๔ - ๑๙ ค่าเฉลี่ยความพึงพอใจต่อการปฏิบัติงานด้านบริหารจัดการโรงเรียนท้องถิ่นของเทศบาลตำบลสบปราบ ด้านช่องทางการให้บริการ

ความพึงพอใจต่อการปฏิบัติงานด้านบริหารจัดการโรงเรียนท้องถิ่นของเทศบาลตำบลสบปราบ ด้านช่องทางการให้บริการ	\bar{X}	S.D.	แปลผล
๑ มีช่องทางการติดต่อที่หลากหลาย (ตนเอง / โทรศัพท์ / สื่อออนไลน์ต่างๆ)	๔.๖๗	๐.๕๔	มากที่สุด
๒ มีการประชาสัมพันธ์กิจกรรมต่างๆผ่านหอกระจายข่าวหรือเสียงตามสายประจำหมู่บ้าน	๔.๕๗	๐.๕๔	มากที่สุด
๓ มีการให้บริการ เยี่ยมบ้าน แนะนำ ช่วยเหลือ ทั้งในเวลาราชการ/นอกเวลาราชการ/วันหยุดราชการอย่างเป็นระบบ	๔.๕๕	๐.๕๓	มากที่สุด
ความพึงพอใจด้านช่องทางการให้บริการ	๔.๖๐	๐.๕๔	มากที่สุด

จากตารางที่ ๔ - ๑๙ ค่าเฉลี่ยความพึงพอใจต่อการปฏิบัติงานด้านบริหารจัดการโรงเรียนท้องถิ่นของเทศบาลตำบลสบปราบ ด้านช่องทางการให้บริการ พบว่า อยู่ในเกณฑ์ระดับมากที่สุด มีค่าเฉลี่ยคะแนนความพึงพอใจเท่ากับ ๔.๖๐ (S.D. ๐.๕๔) คิดเป็นร้อยละ ๙๒.๐๐ โดยประชาชนมีความพึงพอใจมากที่สุดในข้อที่ ๑ มีช่องทางการติดต่อที่หลากหลาย (ตนเอง / โทรศัพท์ / สื่อออนไลน์ต่างๆ) มีค่าเฉลี่ยคะแนนความพึงพอใจเท่ากับ ๔.๖๗ (S.D. ๐.๕๔) และข้อที่ ๒ มีการประชาสัมพันธ์กิจกรรมต่างๆผ่านหอกระจายข่าวหรือเสียงตามสายประจำหมู่บ้าน มีค่าเฉลี่ยคะแนนความพึงพอใจเท่ากับ ๔.๕๗ (S.D. ๐.๕๔) ส่วนข้อที่ประชาชนมีความพึงพอใจในด้านช่องทางการให้บริการน้อยที่สุดคือข้อที่ ๓ มีการให้บริการ เยี่ยมบ้าน แนะนำ ช่วยเหลือ ทั้งในเวลาราชการ/นอกเวลาราชการ/วันหยุดราชการอย่างเป็นระบบ มีค่าเฉลี่ยคะแนนความพึงพอใจเท่ากับ ๔.๕๕ (S.D. ๐.๕๓)

๓) ด้านเจ้าหน้าที่และบุคลากรผู้ให้บริการ

ตารางที่ ๔ - ๒๐ ค่าเฉลี่ยความพึงพอใจต่อการปฏิบัติงานด้านบริหารจัดการโรงเรียนท้องถิ่นของเทศบาลตำบลสบปราบ ด้านเจ้าหน้าที่และบุคลากรผู้ให้บริการ

ความพึงพอใจต่อการปฏิบัติงานด้านบริหารจัดการโรงเรียนท้องถิ่นของเทศบาลตำบลสบปราบ ด้านเจ้าหน้าที่และบุคลากรผู้ให้บริการ	\bar{X}	S.D.	แปลผล
๑ เป็นผู้มีความรู้ความสามารถ เพิ่มพูนความรู้เกี่ยวกับงานในหน้าที่อย่างต่อเนื่อง	๔.๖๕	๐.๕๗	มากที่สุด
๒ ให้คำแนะนำและตอบข้อซักถามอย่างชัดเจน	๔.๖๘	๐.๕๔	มากที่สุด
๓ ให้บริการด้วยความสะดวก รวดเร็ว มีความสุภาพ เป็นมิตร	๔.๗๑	๐.๕๔	มากที่สุด
๔ มีการแต่งกายที่สุภาพและมีบุคลิกภาพที่เหมาะสม	๔.๖๔	๐.๔๙	มากที่สุด
๕ ดูแลเอาใจใส่ กระตือรือร้น เต็มใจให้บริการ	๔.๕๙	๐.๔๗	มากที่สุด
๖ มีจำนวนครูผู้ดูแลเพียงพอต่อการจัดการเรียนการสอน	๔.๖๗	๐.๖๒	มากที่สุด
ความพึงพอใจด้านเจ้าหน้าที่และบุคลากรผู้ให้บริการ	๔.๖๖	๐.๕๔	มากที่สุด

จากตารางที่ ๔ - ๒๐ ค่าเฉลี่ยความพึงพอใจต่อการปฏิบัติงานด้านบริหารจัดการโรงเรียนท้องถิ่นของเทศบาลตำบลสบปราบ ด้านเจ้าหน้าที่และบุคลากรผู้ให้บริการ พบว่า อยู่ในเกณฑ์ระดับมากที่สุด มีค่าเฉลี่ยคะแนนความพึงพอใจเท่ากับ ๔.๖๖ (S.D. ๐.๕๔) คิดเป็นร้อยละ ๙๓.๒๐ โดยประชาชนมีความพึงพอใจมากที่สุดในข้อที่ ๓ ให้บริการด้วยความสะดวก รวดเร็ว มีความสุภาพ เป็นมิตร มีค่าเฉลี่ยคะแนนความพึงพอใจเท่ากับ ๔.๗๑ (S.D. ๐.๕๔) รองลงมาคือข้อที่ ๒ ให้คำแนะนำและตอบข้อซักถามอย่างชัดเจน มีค่าเฉลี่ยคะแนนความพึงพอใจเท่ากับ ๔.๖๘ (S.D. ๐.๕๔) ถัดมาคือข้อที่ ๖ มีจำนวนครูผู้ดูแลเพียงพอต่อการจัดการเรียนการสอน มีค่าเฉลี่ยคะแนนความพึงพอใจเท่ากับ ๔.๖๗ (S.D. ๐.๖๒), ข้อที่ ๑ เป็นผู้มีความรู้ความสามารถ เพิ่มพูนความรู้เกี่ยวกับงานในหน้าที่อย่างต่อเนื่อง มีค่าเฉลี่ยคะแนนความพึงพอใจเท่ากับ ๔.๖๕ (S.D. ๐.๕๗) และข้อที่ ๔ มีการแต่งกายที่สุภาพและมีบุคลิกภาพที่เหมาะสม มีค่าเฉลี่ยคะแนนความพึงพอใจเท่ากับ ๔.๖๔ (S.D. ๐.๔๙) ส่วนข้อที่ประชาชนมีความพึงพอใจในด้านเจ้าหน้าที่และบุคลากรผู้ให้บริการน้อยที่สุดคือข้อที่ ๕ ดูแลเอาใจใส่ กระตือรือร้น เต็มใจให้บริการ มีค่าเฉลี่ยคะแนนความพึงพอใจเท่ากับ ๔.๕๙ (S.D. ๐.๔๗)

๔) ด้านสิ่งอำนวยความสะดวก

ตารางที่ ๔ - ๒๑ ค่าเฉลี่ยความพึงพอใจต่อการปฏิบัติงานด้านบริหารจัดการโรงเรียนท้องถิ่นของเทศบาลตำบลสบปราบ ด้านสิ่งอำนวยความสะดวก

ความพึงพอใจต่อการปฏิบัติงานด้านบริหารจัดการโรงเรียนท้องถิ่นของเทศบาลตำบลสบปราบ ด้านสิ่งอำนวยความสะดวก	\bar{X}	S.D.	แปลผล
๑ ความเพียงพอของสิ่งอำนวยความสะดวก เช่น ที่จอดรถ ห้องน้ำ ที่นั่งสำหรับผู้มารับบริการและจุดบริการน้ำดื่มที่สะอาด	๔.๕๐	๐.๕๘	มากที่สุด
๒ อาคารสถานที่อยู่ในสภาพแวดล้อมที่ดี สะอาด อากาศร่มรื่นปลอดโปร่ง มีความเป็นระเบียบสวยงาม และปลอดภัย	๔.๕๕	๐.๕๑	มากที่สุด
๓ มีป้ายข้อความบอกจุดรับบริการ สะดวกต่อการติดต่อ	๔.๕๘	๐.๕๔	มากที่สุด
๔ วัสดุ, อุปกรณ์ที่ใช้ประกอบการจัดการเรียนการสอนมีเพียงพอ	๔.๕๖	๐.๕๙	มากที่สุด
๕ สื่อและเทคโนโลยีเพื่อการศึกษา คอมพิวเตอร์, อินเทอร์เน็ต มีอย่างเพียงพอและมีคุณภาพ	๔.๕๒	๐.๔๑	มากที่สุด
๖ มีสื่อ/เอกสาร/แผ่นพับ ให้ผู้มารับบริการได้รับความรู้และทำความเข้าใจ	๔.๕๗	๐.๕๖	มากที่สุด
ความพึงพอใจด้านสิ่งอำนวยความสะดวก	๔.๕๖	๐.๕๓	มากที่สุด

จากตารางที่ ๔ - ๒๑ ค่าเฉลี่ยความพึงพอใจต่อการปฏิบัติงานด้านบริหารจัดการโรงเรียนท้องถิ่นของเทศบาลตำบลสบปราบ ด้านสิ่งอำนวยความสะดวก พบว่า อยู่ในเกณฑ์ระดับมากที่สุด มีค่าเฉลี่ยคะแนนความพึงพอใจเท่ากับ ๔.๕๖ (S.D. ๐.๕๓) คิดเป็นร้อยละ ๙๑.๒๐ โดยประชาชนมีความพึงพอใจมากที่สุดในข้อที่ ๕ สื่อและเทคโนโลยีเพื่อการศึกษา คอมพิวเตอร์, อินเทอร์เน็ต มีอย่างเพียงพอและมีคุณภาพ มีค่าเฉลี่ยคะแนนความพึงพอใจเท่ากับ ๔.๖๒ (S.D. ๐.๔๑) รองลงมาคือข้อที่ ๓ มีป้ายข้อความบอกจุดรับบริการ สะดวกต่อการติดต่อ มีค่าเฉลี่ยคะแนนความพึงพอใจเท่ากับ ๔.๕๘ (S.D. ๐.๕๔) ถัดมาคือข้อที่ ๖ มีสื่อ/เอกสาร/แผ่นพับ ให้ผู้มารับบริการได้รับความรู้และทำความเข้าใจ มีค่าเฉลี่ยคะแนนความพึงพอใจเท่ากับ ๔.๕๗ (S.D. ๐.๕๖), ข้อที่ ๔ วัสดุ, อุปกรณ์ที่ใช้ประกอบการจัดการเรียนการสอนมีเพียงพอ มีค่าเฉลี่ยคะแนนความพึงพอใจเท่ากับ ๔.๕๖ (S.D. ๐.๕๙) และข้อที่ ๒ อาคารสถานที่อยู่ในสภาพแวดล้อมที่ดี สะอาด อากาศร่มรื่นปลอดโปร่ง มีความเป็นระเบียบสวยงาม และปลอดภัย มีค่าเฉลี่ยคะแนนความพึงพอใจเท่ากับ ๔.๕๕ (S.D. ๐.๕๑) ส่วนข้อที่ประชาชนมีความพึงพอใจในด้านเจ้าหน้าที่และบุคลากรผู้ให้บริการน้อยที่สุดคือข้อที่ ๑ ความเพียงพอของสิ่งอำนวยความสะดวก เช่น ที่จอดรถ ห้องน้ำ ที่นั่งสำหรับผู้มารับบริการและจุดบริการน้ำดื่มที่สะอาด มีค่าเฉลี่ยคะแนนความพึงพอใจเท่ากับ ๔.๕๐ (S.D. ๐.๕๘)

๕) ด้านคุณภาพในการให้บริการ

ตารางที่ ๔ - ๒๒ ค่าเฉลี่ยความพึงพอใจต่อการปฏิบัติงานด้านบริหารจัดการโรงเรียนท้องถิ่นของเทศบาลตำบลสบปราบ ด้านคุณภาพในการให้บริการ

ความพึงพอใจต่อการปฏิบัติงานด้านบริหารจัดการโรงเรียนท้องถิ่นของเทศบาลตำบลสบปราบ ด้านคุณภาพในการให้บริการ	\bar{X}	S.D.	แปลผล
๑ ระบบให้บริการด้านการบริหารจัดการโรงเรียนท้องถิ่น ได้รับการปรับปรุง พัฒนาให้มีประสิทธิภาพและคุ้มค่าในเชิงภารกิจของเทศบาลตำบลสบปราบมากยิ่งขึ้น	๔.๕๙	๐.๕๔	มากที่สุด
๒ ผู้รับบริการในเขตเทศบาลตำบลสบปราบ ได้รับการพัฒนาอย่างทั่วถึงถูกต้องเหมาะสม ทั้งด้านสังคม สติปัญญา อย่างมีคุณภาพ	๔.๕๘	๐.๕๓	มากที่สุด
๓ หลักสูตรการจัดการเรียนการสอนมีการให้บริการครอบคลุม เหมาะสม ตรงตามความต้องการของผู้เรียน	๔.๖๖	๐.๔๗	มากที่สุด
ความพึงพอใจด้านคุณภาพในการให้บริการ	๔.๖๑	๐.๕๑	มากที่สุด

จากตารางที่ ๔ - ๒๒ ค่าเฉลี่ยความพึงพอใจต่อการปฏิบัติงานด้านบริหารจัดการโรงเรียนท้องถิ่นของเทศบาลตำบลสบปราบ ด้านคุณภาพในการให้บริการ พบว่า อยู่ในเกณฑ์ระดับมากที่สุด มีค่าเฉลี่ยคะแนนความพึงพอใจเท่ากับ ๔.๖๑ (S.D. ๐.๕๑) คิดเป็นร้อยละ ๙๒.๒๐ โดยประชาชนมีความพึงพอใจมากที่สุดในข้อที่ ๓ หลักสูตรการจัดการเรียนการสอนมีการให้บริการครอบคลุมเหมาะสม ตรงตามความต้องการของผู้เรียน มีค่าเฉลี่ยคะแนนความพึงพอใจเท่ากับ ๔.๖๖ (S.D. ๐.๔๗) และข้อที่ ๑ ระบบให้บริการด้านการบริหารจัดการโรงเรียนท้องถิ่นได้รับการปรับปรุงพัฒนาให้มีประสิทธิภาพและคุ้มค่าในเชิงภารกิจของเทศบาลตำบลสบปราบมากยิ่งขึ้น มีค่าเฉลี่ยคะแนนความพึงพอใจเท่ากับ ๔.๕๙ (S.D. ๐.๕๔) ส่วนข้อที่ประชาชนมีความพึงพอใจในด้านคุณภาพในการให้บริการน้อยที่สุดคือข้อที่ ๒ ผู้รับบริการในเขตเทศบาลตำบลสบปราบ ได้รับการพัฒนาอย่างทั่วถึงถูกต้องเหมาะสม ทั้งด้านสังคม สติปัญญา อย่างมีคุณภาพ มีค่าเฉลี่ยคะแนนความพึงพอใจเท่ากับ ๔.๕๘ (S.D. ๐.๕๓)

๔.๔ ข้อมูลความคิดเห็น และข้อเสนอแนะของประชาชนผู้รับบริการ ต่อการให้บริการของเทศบาลตำบลสบปราบ อำเภอสบปราบ จังหวัดลำปาง

๔.๔.๑) ข้อควรปรับปรุง / ปัญหาและอุปสรรคในการให้บริการของเทศบาลตำบล สบปราบ

- สะพานบ้านหลายเหนือพัฒนาเกิดการทรุดตัวลง รอยนต์ไม่สามารถวิ่งสัญจรได้
- ถนนสาธารณะที่ใช้สัญจรภายในชุมชน และระหว่างชุมชน บริเวณไหล่ทางถนนไม่สมดุลกันและไม่ได้ระดับ รวมถึงถนนที่ใช้เป็นเส้นทางในการเกษตร บางจุดพื้นผิวถนนทรุดเป็นหลุมเป็นบ่อมีน้ำท่วมขังเวลาฝนตก บางจุดซ่อมแซมแล้วแต่พังเสียหายง่าย มีน้ำท่วมขัง ทำให้การใช้เส้นทางสัญจรเกิดความไม่สะดวก อาจก่อให้เกิดอุบัติเหตุได้
- ระบบไฟฟ้าสาธารณะ/ไฟฟ้าส่องสว่างไม่ทั่วถึง เช่น บริเวณทางแยก/บริเวณทางโค้ง/บริเวณจุดอับบางจุด/บางจุดมีลักษณะชำรุด ประชาชนยังมีความต้องการให้มีการบริการด้านไฟฟ้าสาธารณะอย่างทั่วถึง
- ปัญหาการวางระบบท่อระบายน้ำ ทำให้เกิดน้ำขัง น้ำไม่ระบาย ส่งผลให้เกิดกลิ่นเหม็นรบกวนและเป็นแหล่งเพาะพันธุ์ยุงลาย
- บริเวณตลาดสดเทศบาลตำบลสบปราบ พบแผงร้านค้ามีน้ำรั่วไหล ทำให้ส่งกลิ่นรบกวนแลดูไม่สะอาด รวมถึงห้องน้ำที่ให้บริการยังไม่ค่อยสะอาด
- การบริหารจัดการขยะในตำบลยังไม่เป็นรูปธรรมเท่าที่ควร เนื่องจากการเก็บขนขยะยังไม่ครอบคลุม มีจำนวนรอบในการจัดเก็บที่จำกัด และถุงขยะ/ถังขยะไม่เพียงพอต่อปริมาณขยะและความต้องการของประชาชนในพื้นที่
- ในพื้นที่มีแหล่งเพาะพันธุ์ยุงลาย ทั้งแหล่งน้ำขัง หรือการปล่อยให้หญ้าขึ้นสูงกลายเป็นแหล่งเพาะพันธุ์ยุงลายและสัตว์มีพิษ รวมถึงแหล่งของโรคระบาดต่างๆได้
- อยากให้มีการส่งเสริมทักษะทางอาชีพและการตลาดให้แก่ประชาชน, ผู้ว่างงานผู้ด้อยโอกาสให้เป็นรูปธรรมชัดเจน โดยเฉพาะในยุคของการแพร่ระบาดของโรคติดเชื้อไวรัสโคโรนา 2019 (COVID-19) ทำให้คนไม่สามารถประกอบอาชีพได้เต็มรูปแบบ เกิดภาวะตกงาน ว่างงาน ไม่มีอาชีพสำรอง อยากให้หน่วยงานภาครัฐช่วยดูแล
- อยากให้ผู้บริหารและสมาชิกสภาเทศบาลรวมทั้งพนักงานเทศบาลตำบลสบปราบลงพื้นที่รับฟังปัญหาต่างๆและหาวิธีแก้ไขปัญหาเพื่อสนองตอบความต้องการของประชาชนในท้องถิ่นให้เพิ่มขึ้นจากเดิม

๔.๔.๒) ข้อเสนอแนะเกี่ยวกับแนวทาง วิธีการและข้อควรปรับปรุงการให้บริการของเทศบาลตำบลสบปราบ

- เร่งประสานการพัฒนา/ปรับปรุงสะพานและถนนสาธารณะ ให้มีสภาพที่สมบูรณ์ สร้างความปลอดภัยให้ประชาชนในเขตพื้นที่และผู้สัญจร ไป – มา หากได้รับงบประมาณในการขยาย/ปรับปรุงถนนสาธารณะ ควรมีการวางแผน/จัดวางระบบการจราจรให้มีความคล่องตัวในช่วงที่มีการก่อสร้าง มีการเพิ่มช่องทางในการประชาสัมพันธ์ให้ประชาชนรับรู้ข้อมูลข่าวสารเกี่ยวกับการก่อสร้าง/ปรับปรุงถนน เพื่อให้ประชาชนสามารถวางแผนเส้นทางในการเดินทางแต่ละวันได้

- เร่งประสานการพัฒนา/ปรับปรุงระบบไฟฟ้าสาธารณะ โดยเฉพาะบริเวณตรอกซอยภายในหมู่บ้าน ให้มีสภาพที่ใช้งานได้ดี เพื่อสร้างความปลอดภัยให้ประชาชนในเขตพื้นที่และผู้สัญจร ไป – มา ในเวลากลางคืน

- พัฒนาปรับปรุงการก่อสร้างท่อระบายน้ำในพื้นที่เพิ่มเติมตามความต้องการ การดำเนินการที่ปลอดภัย มีการปิดฝาท่อเพื่อความปลอดภัยของประชาชน และทำการขุดลอกท่อระบายน้ำไม่ให้เกิดการอุดตันต่อเนื่อง สามารถมีการระบายน้ำที่มีประสิทธิภาพ ไม่เกิดปัญหาน้ำท่วมขังและไม่ส่งกลิ่นเหม็น รวมทั้งไม่เป็นแหล่งเพาะพันธุ์ยุงลายและแหล่งของโรคระบาดต่างๆ

- พัฒนาปรับปรุงความสะอาดของตลาดสดเทศบาลให้มีมาตรฐาน โดยเฉพาะด้านการรักษาความสะอาดเพื่อให้ภาพลักษณ์ของตลาดมีมาตรฐาน สะอาด น่าจับจ่ายซื้อของ

- ควรให้ความสำคัญต่อระบบการบริหารจัดการขยะ ไม่ว่าจะเป็นการใช้วิธีการกำจัดที่ถูกหลักวิธีในทุกขั้นตอน จัดหารถเก็บขนขยะที่อยู่ในสภาพดี ได้มาตรฐาน ทำการจัดเก็บอย่างสม่ำเสมอ มีจำนวนถุงขยะ / ถังขยะหรือถังคัดแยกขยะให้เพียงพอในชุมชน จัดตั้งจุดทิ้งขยะที่เหมาะสม ณรงค์หรือสร้างการมีส่วนร่วมให้เกิดความตระหนักให้ประชาชนเกิดการลด ละ เลิกการใช้ถุงพลาสติก หรือการคัดแยกขยะที่ต้นทาง และหาวิธีการในการสร้างมูลค่าของขยะ เช่น การส่งเสริมให้มีการทำปุ๋ยจากขยะ, การสร้างผลิตภัณฑ์รีไซเคิลจากขยะ ฯลฯ นอกจากนี้ควรมีมาตรการทางกฎหมายใช้บังคับกับผู้ฝ่าฝืนหรือลักลอบเผาขยะ หรือนำขยะมาทิ้งในพื้นที่อย่างจริงจัง

- ให้ความสำคัญกับการกำจัดแหล่งเพาะพันธุ์ยุงลาย อาทิ ทำการขุดลอกท่อระบายน้ำไม่ให้เกิดปัญหาน้ำท่วมขัง ทำการตัดหญ้าหรือกำจัดวัชพืชในพื้นที่สาธารณะไม่ให้เป็นที่ปรางค์กู่แต่ให้มีลักษณะโล่งเตียน มีการกำจัดลูกน้ำยุงลายอย่างจริงจังและควรพ่นควันกำจัดยุงเป็นประจำ ควบคู่ไปกับการจัดการให้ความรู้ ความเข้าใจกับประชาชนเกี่ยวกับโรคไข้เลือดออกหรือโรคที่เกิดจากยุงเป็นพาหะนำโรค รวมถึงการขอความร่วมมือจากประชาชนให้เกิดพฤติกรรมในการทำลายแหล่งเพาะพันธุ์ยุงลายอย่างต่อเนื่องสม่ำเสมอ

- จัดให้มีการวางแผน ประชุม รับฟังปัญหาและความต้องการ รวมถึงข้อเสนอแนะ จากทุกฝ่ายที่เกี่ยวข้องเพื่อบรรเทาความเดือดร้อนให้กับประชาชนในพื้นที่ที่ได้รับผลกระทบจาก สถานการณ์การแพร่ระบาดของโรคติดเชื้อไวรัสโคโรนา 2019 (COVID-19) ไม่ว่าจะเป็นการอบรม เสริมอาชีพ / การพัฒนาบรรจุภัณฑ์/ การเพิ่มมูลค่าให้กับสินค้าทางการเกษตรหรือสินค้าทาง วัฒนธรรมของท้องถิ่น /การขายสินค้าและผลิตภัณฑ์ของชุมชนในรูปแบบออนไลน์, การดำเนินการ ประสานกับหน่วยงานรัฐที่เกี่ยวข้อง ไม่ว่าจะเป็นการอำนวยความสะดวกในส่วนของการข้อมูลหรือส่วน อื่นๆให้ประชาชนมีความสะดวกมากขึ้น โดยการดำเนินการใดๆจะต้องเป็นไปตามมาตรการในการเฝ้า ระวังและควบคุมมิให้มีการแพร่กระจายเชื้อไวรัสโคโรนา 2019 (COVID-19) อย่างเคร่งครัด

- ควรมีนโยบายเกี่ยวกับการทำเมืองให้น่าอยู่ในเขตพื้นที่เทศบาลตำบลสบปราบ ดำเนินการปรับปรุงภูมิทัศน์ ตัดแต่งกิ่งต้นไม้ หรือตัดหญ้าสองข้างทางบริเวณไหล่ทาง เพื่อให้ ประชาชนเดินทางอย่างสะดวก ปลอดภัย น่าอภิรมย์ และมีทัศนวิสัยในการมองเห็นมากขึ้น ในฤดูแล้ง ควรทำการฉีดพ่นน้ำในอากาศที่มีความแห้งเพื่อลดฝุ่นละอองในอากาศ ฉีดน้ำทำความสะอาดพื้นผิว ถนนอย่างสม่ำเสมอ รวมทั้งประสานประโยชน์ร่วมกับทุกภาคส่วนในการสร้างความตระหนักและ สำนึกร่วมกัน มีการรณรงค์อย่างต่อเนื่องในเรื่องของการรักษาความสะอาดในพื้นที่สาธารณะหรือ บริเวณบ้านเรือนของประชาชนให้น่าอยู่มากขึ้น

- ในการจัดสรรงบประมาณสำหรับการพัฒนาหรือแก้ปัญหาในพื้นที่ ควรมีการ จัดสรรงบประมาณโดยเรียงลำดับของปัญหาและความต้องการก่อน-หลังอย่างเท่าเทียมกัน มีความ ยุติธรรมและรวดเร็ว ใช้มติส่วนใหญ่ของประชาคมในการดำเนินการพัฒนา แต่ในขณะเดียวกันควรรับ ฟังปัญหาและความต้องการของเสียงส่วนน้อยเพื่อใช้เป็นข้อมูลในการพัฒนาด้านต่างๆอย่างทั่วถึง

- ส่งเสริมให้ประชาชนมีส่วนร่วมในการดำเนินกิจกรรมต่างๆร่วมกัน โดยให้มีรูปแบบ ที่หลากหลาย ประชาชนในพื้นที่เกิดความตระหนักและเกิดจิตสำนึกร่วมในทางที่ดี รวมถึงพัฒนา ภาวะผู้นำให้แก่ผู้นำทุกระดับ ไม่ว่าจะเป็น การสาดิต การฝึกอบรม การไปศึกษาดูงาน ฯลฯ เพื่อเป็น แนวทางในการปฏิบัติอันจะนำไปสู่ชุมชนเข้มแข็ง มีภูมิคุ้มกัน และสามารถอยู่ร่วมกันอย่างยั่งยืน

- ผู้บริหาร สมาชิกสภาเทศบาลตำบล และพนักงานเทศบาลตำบลสบปราบ ควรลง พื้นที่ตามชุมชนต่าง ๆ ให้อยู่ครั้งขึ้น เพื่อพบปะพูดคุยกับประชาชน รับฟังและทราบถึงปัญหาหรือ ความต้องการของประชาชน จัดวงเสวนาการพูดคุยทั้งการใช้ระบบออนไลน์ผ่านแอปพลิเคชันต่าง ๆ ควบคู่กับการลงพื้นที่จริงกับคนกลุ่มเล็กและกลุ่มใหญ่ นำข้อมูลปัญหา ประเด็นต่างๆที่ได้มารวบรวม, วิเคราะห์, สังเคราะห์นำไปสู่การพัฒนา ต่อยอด ปรับปรุง นโยบายต่างๆของท้องถิ่นไปสู่การปฏิบัติที่ เป็นรูปธรรมให้ดียิ่งขึ้น

- เทศบาลตำบลสบปราบ ควรจะต้องพิจารณาความพร้อมของสถานที่ในการให้บริการ ความพร้อมของวัสดุอุปกรณ์ ทบพวนประสิทธิภาพของช่องทางการให้บริการแต่ละช่องทาง เพื่อเลือกใช้ในการติดต่อประสานงานได้หลายรูปแบบ ควรจัดทำสื่อประชาสัมพันธ์/คู่มือและเอกสารให้ความรู้ที่หลากหลาย ชัดเจนเข้าใจง่าย รวมทั้งพัฒนาการใช้สื่อประชาสัมพันธ์ทุกชนิด เช่น สื่อบุคคลเพื่อทำหน้าที่สื่อสารและบอกต่อประชาสัมพันธ์ภารกิจต่างๆของเทศบาลตำบลสบปราบ โดยจะต้องจัดการทรัพยากรดังกล่าวให้เหมาะสมกับงานแต่ละงานที่จะบริการประชาชนผู้รับบริการ มีการคำนึงถึงประสิทธิภาพที่เกิดจากการใช้ทรัพยากรนั้น ๆ ให้เกิดความคุ้มค่าควบคู่กันไปด้วย นอกจากนี้พัฒนาระบบการให้บริการประชาชนที่มารับบริการแล้ว ควรจัดเตรียมบุคลากรให้เพียงพอต่อการให้บริการ มีการเตรียมพร้อมในส่วนของเอกสารต่างๆที่จะให้บริการประชาชน มีการมาปฏิบัติหน้าที่ก่อนเวลาหรือตรงต่อเวลา หากพนักงานเจ้าหน้าที่มีการลงพื้นที่ให้บริการประชาชนภาคสนาม ควรมีการแจ้งให้ประชาชนทราบล่วงหน้าหรือจัดตารางเวรเพื่อปฏิบัติหน้าที่แทนในสำนักงาน มีวิธีการใช้ถ้อยคำในการสื่อสารที่ชัดเจน ตอบคำถามอย่างตรงไปตรงมาด้วยกิริยาท่าทางที่มีความอ่อนน้อม ถ้อยทีที่มีความสุภาพ ยิ้มแย้มแจ่มใส และเต็มใจให้บริการ สามารถปรับปรุงการทำงานให้มีความฉับไว กระตือรือร้น ไม่เลือกปฏิบัติเฉพาะกลุ่ม เอาใจใส่ดูแลประชาชนอย่างเป็นมิตรและจริงใจด้วยช่องทางการสื่อสารที่หลากหลาย เหมาะกับทุกเพศทุกวัย

- เทศบาลตำบลสบปราบ ควรมีการพัฒนาและปรับปรุงระบบการให้บริการ สาธารณะอันเป็นอำนาจหน้าที่ของเทศบาลตำบลให้ดียิ่งๆขึ้น โดยมีระบบการบริหารจัดการงบประมาณที่ดี เกิดความคุ้มค่า การให้บริการประชาชนเกิดประสิทธิภาพและประสิทธิผล ทั้งนี้เพื่อให้ประชาชนเกิดความเชื่อมั่นในการบริหารงานที่เป็นรูปธรรมมากขึ้นต่อไป

บทที่ ๕

บทสรุป อภิปรายผล และข้อเสนอแนะ

๕.๑ บทสรุป

รายงานการวิจัยการประเมินผลความพึงพอใจของประชาชนที่มีต่อการให้บริการของเทศบาลตำบลสบปราบ อำเภอสบปราบ จังหวัดลำปาง ฉบับนี้มีวัตถุประสงค์ในการศึกษาเพื่อศึกษาระดับของความพึงพอใจของประชาชนที่มีต่อการให้บริการของเทศบาลตำบลสบปราบ อำเภอสบปราบ จังหวัดลำปางและเพื่อศึกษาปัญหา อุปสรรค ข้อเสนอแนะที่มีต่อการให้บริการประชาชนของเทศบาลตำบลสบปราบ อำเภอสบปราบ จังหวัดลำปาง โดยมีวิธีการศึกษาระเบียบวิธีวิจัยเป็นการวิจัยเชิงปริมาณ (Quantitative research) วิธีการศึกษาวิจัย คือ การศึกษาวิจัยจากเอกสาร (Documentary research) และการศึกษาวิจัยภาคสนาม (Field research) โดยใช้แบบสอบถามความพึงพอใจของประชาชนประกอบกัน โดยผลการศึกษา มีดังนี้

ผลการศึกษาพบว่า ประชาชนผู้ใช้บริการเทศบาลตำบลสบปราบ มีความพึงพอใจต่อการได้รับบริการโดยภาพรวมอยู่ในระดับมากที่สุด มีค่าเฉลี่ย ๔.๕๖ คิดเป็นร้อยละ ๙๑.๒๐

๕.๑.๑ ข้อมูลเบื้องต้นและข้อมูลทั่วไปของผู้ตอบแบบสอบถาม

จากการเก็บข้อมูลของกลุ่มตัวอย่างประชาชนผู้ใช้บริการของเทศบาลตำบลสบปราบ จำนวน ๔๐๐ คน ผลการศึกษาจำแนกตามจำนวนครั้งในการให้บริการ ช่วงเวลาในการให้บริการ เพศ อายุ สถานภาพ การศึกษา อาชีพ และรายได้เฉลี่ยต่อเดือน พบว่าผู้ตอบแบบสอบถามส่วนใหญ่มาใช้บริการจำนวน ๑ -๒ ครั้งต่อเดือน คิดเป็นร้อยละ ๓๘.๕๐ ช่วงเวลาที่มารับบริการส่วนใหญ่มารับบริการในช่วงเวลา ๑๐.๐๑ น. - ๑๒.๐๐ น. คิดเป็นร้อยละ ๓๓.๕๐ ผู้มารับบริการส่วนใหญ่เป็นเพศหญิง คิดเป็นร้อยละ ๕๖.๕๐ อายุส่วนใหญ่มีอายุ ๕๑ - ๖๐ ปี คิดเป็นร้อยละ ๒๗.๐๐ สถานภาพส่วนใหญ่อยู่ในสถานภาพสมรส คิดเป็นร้อยละ ๖๗.๐๐ การศึกษาส่วนใหญ่ปริญญาตรี คิดเป็นร้อยละ ๓๑.๕๐ ในส่วนของอาชีพส่วนใหญ่ประกอบอาชีพรับจ้างทั่วไป คิดเป็นร้อยละ ๒๐.๕๐ และมีรายได้ ๕๐๐๑ - ๑๐,๐๐๐ บาท เป็นร้อยละ ๓๘.๕๐

๕.๑.๒ ข้อมูลความพึงพอใจต่อการปฏิบัติงานของเทศบาลตำบลสบปราบ

ผลการศึกษาความพึงพอใจต่อการปฏิบัติงานของเทศบาลตำบลสบปราบ พบว่า โดยภาพรวมแล้วประชาชนผู้ใช้บริการเทศบาลตำบลสบปราบมีความพึงพอใจต่อการได้รับบริการอยู่ในระดับมากที่สุด มีค่าเฉลี่ย ๔.๕๖ คิดเป็นร้อยละ ๙๑.๒๐ โดยทำการศึกษาความพึงพอใจของประชาชนที่มาใช้บริการเทศบาลตำบลสบปราบ ใน ๔ ภารกิจ ได้แก่

๕.๑.๒.๑ ข้อมูลความพึงพอใจของประชาชนต่อการงานด้านการบริหารจัดการตลาดของเทศบาลตำบลสบปราบ อำเภอสบปราบ จังหวัดลำปาง

ผลการศึกษาความพึงพอใจของประชาชนต่อการปฏิบัติงานด้านการบริหารจัดการตลาดของเทศบาลตำบลสบปราบ พบว่า โดยภาพรวมแล้วประชาชนผู้ใช้บริการเทศบาลตำบลสบปราบมีความพึงพอใจต่อการได้รับบริการอยู่ในระดับมากที่สุด มีค่าเฉลี่ย ๔.๕๔ คิดเป็นร้อยละ ๙๐.๘๐ โดยทำการศึกษาความพึงพอใจของประชาชนที่มาใช้บริการเทศบาลตำบลสบปราบ ในภาพรวม ๕ ประเด็น ได้แก่

(๑) ด้านกระบวนการและขั้นตอน พบว่า อยู่ในเกณฑ์ระดับมากที่สุด มีค่าเฉลี่ยคะแนนความพึงพอใจเท่ากับ ๔.๕๔ (S.D. ๐.๕๔) คิดเป็นร้อยละ ๙๐.๘๐ โดยประชาชนมีความพึงพอใจมากที่สุดข้อที่ ๔ เปิดโอกาสให้ประชาชนมีส่วนร่วม รับฟังข้อคิดเห็น/ข้อเสนอแนะ มีค่าเฉลี่ยคะแนนความพึงพอใจเท่ากับ ๔.๖๐ (S.D. ๐.๕๖) รองลงมาคือข้อที่ ๒ มีการจัดทำทะเบียนผู้ขายของ แรงงาน และประเภทสินค้าในตลาดอย่างเป็นระบบ มีค่าเฉลี่ยคะแนนความพึงพอใจเท่ากับ ๔.๕๕ (S.D. ๐.๕๑) และข้อที่ ๓ มีการจัดการ ดูแล และควบคุมบริเวณแผง ทางเดิน ถนน ที่ตั้งรองรับมูลฝอยสาธารณะ และที่ตั้งที่รวบรวมมูลฝอยให้สะอาดเรียบร้อยอยู่เสมอ มีค่าเฉลี่ยคะแนนความพึงพอใจเท่ากับ ๔.๕๒ (S.D. ๐.๕๒) ส่วนข้อที่ประชาชนมีความพึงพอใจน้อยที่สุดด้านกระบวนการและขั้นตอนคือข้อที่ ๑ ขั้นตอนการให้บริการมีความคล่องตัว ไม่ยุ่งยากซับซ้อน มีค่าเฉลี่ยคะแนนความพึงพอใจเท่ากับ ๔.๔๘ (S.D. ๐.๕๓)

(๒) ด้านช่องทางในการให้บริการ พบว่า อยู่ในเกณฑ์ระดับมากที่สุด มีค่าเฉลี่ยคะแนนความพึงพอใจเท่ากับ ๔.๕๐ (S.D. ๐.๕๔) คิดเป็นร้อยละ ๙๐.๐๐ โดยประชาชนมีความพึงพอใจมากที่สุดข้อที่ ๑ มีช่องทางการติดต่อที่หลากหลาย (ตนเอง / โทรศัพท์ / เว็บไซต์/สื่อออนไลน์ต่างๆ) มีค่าเฉลี่ยคะแนนความพึงพอใจเท่ากับ ๔.๕๗ (S.D. ๐.๕๖) รองลงมาคือข้อที่ ๔ จัดให้มีการเขียนใบคำร้องหรือข้อร้องเรียนตามความสะดวกของผู้มารับบริการ เช่น จัดตั้งจุดบริการการเขียนใบคำร้องด้วยตนเอง หรือสร้าง Google Form โดยให้ผู้รับบริการสามารถกรอกใบคำร้องด้วยการสแกนผ่าน QR Code มีค่าเฉลี่ยคะแนนความพึงพอใจเท่ากับ ๔.๔๙ (S.D. ๐.๕๓) และข้อที่ ๒ มีการประชาสัมพันธ์กิจกรรมผ่านเสียงตามสายประจำหมู่บ้าน มีค่าเฉลี่ยคะแนนความพึงพอใจเท่ากับ ๔.๔๘ (S.D. ๐.๕๓) ส่วนข้อที่ประชาชนมีความพึงพอใจน้อยที่สุดด้านช่องทางในการให้บริการคือข้อที่ ๓ มีการให้บริการออกตรวจสอบนอกสถานที่/นอกเวลาราชการ/วันหยุดราชการ อย่างเป็นระบบและรวดเร็ว มีค่าเฉลี่ยคะแนนความพึงพอใจเท่ากับ ๔.๔๕ (S.D. ๐.๕๕)

(๓) ด้านเจ้าหน้าที่และบุคลากรผู้ให้บริการ พบว่า อยู่ในเกณฑ์ระดับมากที่สุด มีค่าเฉลี่ยคะแนนความพึงพอใจเท่ากับ ๔.๕๖ (S.D. ๐.๕๔) คิดเป็นร้อยละ ๙๑.๒๐ โดยประชาชนมีความพึงพอใจมากที่สุดข้อที่ ๕ มีเจ้าหน้าที่เพียงพอต่อการให้บริการ มีค่าเฉลี่ยคะแนนความพึงพอใจเท่ากับ ๔.๖๗ (S.D. ๐.๕๔) รองลงมาคือข้อ ๔ เจ้าหน้าที่ให้บริการด้วยความสุภาพ เป็นมิตร มีค่าเฉลี่ยคะแนนความพึงพอใจเท่ากับ ๔.๖๒ (S.D. ๐.๕๖) ถัดมาคือข้อที่ ๑ เจ้าหน้าที่มีความรู้ ความสามารถในการให้บริการ เช่น ตอบคำถาม ชี้แจงข้อสงสัย ให้คำแนะนำและช่วยแก้ปัญหาได้ มีค่าเฉลี่ยคะแนนความพึงพอใจเท่ากับ ๔.๕๒ (S.D. ๐.๕๓) และข้อที่ ๒ เจ้าหน้าที่มีการให้บริการด้วยความสะดวกรวดเร็ว มีค่าเฉลี่ยคะแนนความพึงพอใจเท่ากับ ๔.๕๐ (S.D. ๐.๕๓) ส่วนข้อที่ประชาชนมีความพึงพอใจน้อยที่สุดด้านเจ้าหน้าที่และบุคลากรผู้ให้บริการคือข้อที่ ๓ เจ้าหน้าที่ดูแลเอาใจใส่ กระตือรือร้น เต็มใจให้บริการ มีค่าเฉลี่ยคะแนนความพึงพอใจเท่ากับ ๔.๔๙ (S.D. ๐.๕๔)

(๔) **ด้านสิ่งอำนวยความสะดวก** พบว่า อยู่ในเกณฑ์ระดับมากที่สุด มีค่าเฉลี่ยคะแนนความพึงพอใจเท่ากับ ๔.๕๓ (S.D. ๐.๕๑) คิดเป็นร้อยละ ๙๐.๖๐ โดยประชาชนมีความพึงพอใจมากที่สุดในข้อที่ ๑ สถานที่ตั้งของตลาดมีความเหมาะสม มีโครงสร้างที่มั่นคงแข็งแรง ภายในตัวตลาดมีการระบายอากาศอย่างเพียงพอ ไม่ร้อน อบอ้าวหรืออับทึบ มีค่าเฉลี่ยคะแนนความพึงพอใจเท่ากับ ๔.๕๙ (S.D. ๐.๔๘) รองลงมาคือข้อที่ ๔ จัดให้มีจุดทดสอบสารปนเปื้อนที่เป็นอันตรายต่อสุขภาพ ๕ ชนิด (ฟอร์มาลิน, สารกันรา, สารบอร์แรกซ์, สารฟอกขาว, ยาฆ่าแมลง) มีค่าเฉลี่ยคะแนนความพึงพอใจเท่ากับ ๔.๕๘ (S.D. ๐.๕๐) ถัดมาคือข้อที่ ๖ จัดให้มีการคัดกรองผู้ใช้บริการและผู้ประกอบการ ตามมาตรการการเฝ้าระวังการแพร่ระบาดของโรคติดเชื้ออย่างเข้มงวดและต่อเนื่อง มีค่าเฉลี่ยคะแนนความพึงพอใจเท่ากับ ๔.๕๗ (S.D. ๐.๕๓), ข้อที่ ๒ ความเพียงพอของสิ่งอำนวยความสะดวก เช่น ที่จอดรถ ห้องน้ำที่มีการระบายอากาศได้ดี เป็นต้น มีค่าเฉลี่ยคะแนนความพึงพอใจเท่ากับ ๔.๕๓ (S.D. ๐.๕๒), ข้อที่ ๗ จัดให้มีกิจกรรมล้างตลาดตามหลักสุขาภิบาล มีค่าเฉลี่ยคะแนนความพึงพอใจเท่ากับ ๔.๕๐ (S.D. ๐.๕๓) และข้อที่ ๓ จัดให้มีเครื่องชั่งกลางที่ได้มาตรฐานไว้บริการผู้บริโภคในตลาด อย่างน้อย ๑ จุด และติดป้ายบอกไว้ชัดเจน มีค่าเฉลี่ยคะแนนความพึงพอใจเท่ากับ ๔.๔๙ (S.D. ๐.๕๔) ส่วนข้อที่ประชาชนมีความพึงพอใจน้อยที่สุดด้านสิ่งอำนวยความสะดวกคือข้อที่ ๕ จัดให้มีสถานที่จัดบอร์ด/แสกนผ่าน QR Code ให้ความรู้แก่ผู้บริโภคในเรื่องที่เกี่ยวกับอาหารปลอดภัย โภชนาการ และสุขลักษณะของตลาด มีค่าเฉลี่ยคะแนนความพึงพอใจเท่ากับ ๔.๔๗ (S.D. ๐.๔๙)

(๕) **ด้านคุณภาพในการให้บริการ** พบว่า อยู่ในเกณฑ์ระดับมากที่สุด มีค่าเฉลี่ยคะแนนความพึงพอใจเท่ากับ ๔.๕๙ (S.D. ๐.๕๓) คิดเป็นร้อยละ ๙๑.๘๐ โดยประชาชนมีความพึงพอใจมากที่สุดในข้อที่ ๑ ประชาชนในเขตเทศบาลตำบลสบปราบได้รับการดูแล ด้านสิ่งแวดล้อมและสุขาภิบาลในตลาดอย่างทั่วถึงและถูกสุขลักษณะ มีค่าเฉลี่ยคะแนนความพึงพอใจเท่ากับ ๔.๖๒ (S.D. ๐.๕๓) และข้อที่ ๓ การดำเนินงานด้านบริหารจัดการตลาดได้มาตรฐาน มีความสะอาด ปลอดภัย มีค่าเฉลี่ยคะแนนความพึงพอใจเท่ากับ ๔.๕๙ (S.D. ๐.๕๓) ส่วนข้อที่ประชาชนมีความพึงพอใจน้อยที่สุดด้านคุณภาพในการให้บริการคือข้อที่ ๒ การให้บริการถูกต้อง ฉับไว มีความเหมาะสมและตรงตามความต้องการของผู้ประกอบการและผู้บริโภค มีค่าเฉลี่ยคะแนนความพึงพอใจเท่ากับ ๔.๕๕ (S.D. ๐.๕๑)

๕.๑.๒.๒ ข้อมูลความพึงพอใจของประชาชนต่อการปฏิบัติงานด้านบริการไฟฟ้า สาธารณะของเทศบาลตำบลสบปราบ อำเภอสบปราบ จังหวัดลำปาง

ผลการศึกษาความพึงพอใจต่อการปฏิบัติงานด้านบริการไฟฟ้าสาธารณะของเทศบาลตำบลสบปราบ พบว่า ประชาชนผู้ใช้บริการจากเทศบาลตำบลสบปราบมีความพึงพอใจต่อการได้รับบริการอยู่ในระดับมากที่สุด มีค่าเฉลี่ย ๔.๕๗ คิดเป็นร้อยละ ๙๑.๔๐ โดยทำการศึกษาความพึงพอใจของประชาชนที่มาใช้บริการเทศบาลตำบลสบปราบใน ๕ ประเด็น ได้แก่

(๑) ด้านกระบวนการและขั้นตอน พบว่า อยู่ในเกณฑ์ระดับมากที่สุด มีค่าเฉลี่ยคะแนนความพึงพอใจเท่ากับ ๔.๕๗ (S.D. ๐.๕๗) คิดเป็นร้อยละ ๙๑.๔๐ โดยประชาชนมีความพึงพอใจมากที่สุดข้อที่ ๒ ระยะเวลาการให้บริการมีความเหมาะสม รวดเร็ว ทันเวลา มีค่าเฉลี่ยคะแนนความพึงพอใจเท่ากับ ๔.๖๖ (S.D. ๐.๕๗) รองลงมาคือข้อที่ ๓ ความเป็นธรรมของขั้นตอน วิธีการให้บริการ (เรียงลำดับก่อนหลัง มีความเสมอภาคเท่าเทียมกัน) มีค่าเฉลี่ยคะแนนความพึงพอใจเท่ากับ ๔.๖๒ (S.D. ๐.๕๗) และข้อที่ ๑ มีการปรับลดขั้นตอน วิธีการทำงานให้เป็นระบบและมีมาตรฐาน ข้อที่ ๔ การรับแจ้งข้อมูลข่าวสารรวดเร็ว ฉับไว และชัดเจน ซึ่งมีค่าเฉลี่ยคะแนนความพึงพอใจเท่ากับ ๔.๕๔ (S.D. ๐.๕๗, ๐.๕๗) ส่วนข้อที่ประชาชนมีความพึงพอใจในด้านกระบวนการและขั้นตอน น้อยที่สุดคือข้อที่ ๕ เปิดโอกาสให้ประชาชนแสดงความคิดเห็น / ข้อเสนอแนะ มีค่าเฉลี่ยคะแนนความพึงพอใจเท่ากับ ๔.๔๙ (S.D. ๐.๕๗)

(๒) ด้านช่องทางการให้บริการ พบว่า อยู่ในเกณฑ์ระดับมากที่สุด มีค่าเฉลี่ยคะแนนความพึงพอใจเท่ากับ ๔.๖๑ (S.D. ๐.๕๖) คิดเป็นร้อยละ ๙๒.๒๐ โดยประชาชนมีความพึงพอใจมากที่สุดในข้อที่ ๓ มีการให้บริการนอกสถานที่/นอกเวลาราชการ/วันหยุดราชการ อย่างเป็นระบบและรวดเร็ว มีค่าเฉลี่ยคะแนนความพึงพอใจเท่ากับ ๔.๖๕ (S.D. ๐.๕๖) และข้อที่ ๑ มีช่องทางการติดต่อที่หลากหลาย (ตนเอง / โทรศัพท์ / เว็บไซต์/สื่อออนไลน์ต่างๆ) มีค่าเฉลี่ยคะแนนความพึงพอใจเท่ากับ ๔.๖๑ (S.D. ๐.๕๖) ส่วนข้อที่ประชาชนมีความพึงพอใจในด้านช่องทางการให้บริการน้อยที่สุดคือข้อที่ ๒ มีการประชาสัมพันธ์กิจกรรมผ่านเสียงตามสายประจำหมู่บ้าน มีค่าเฉลี่ยคะแนนความพึงพอใจเท่ากับ ๔.๕๘ (S.D. ๐.๕๖)

(๓) **ด้านเจ้าหน้าที่และบุคลากรผู้ให้บริการ** พบว่า อยู่ในเกณฑ์ระดับมากที่สุด มีค่าเฉลี่ยคะแนนความพึงพอใจเท่ากับ ๔.๕๖ (S.D. ๐.๕๒) คิดเป็นร้อยละ ๙๑.๒๐ โดยประชาชนมีความพึงพอใจมากที่สุดในเรื่องข้อที่ ๕ เจ้าหน้าที่มีทักษะ ความรู้ความสามารถในเรื่องที่ปฏิบัติเป็นอย่างดี มีค่าเฉลี่ยคะแนนความพึงพอใจเท่ากับ ๔.๖๑ (S.D. ๐.๕๒) รองลงมาคือข้อที่ ๔ ให้บริการด้วยความสุภาพ เป็นมิตร มีค่าเฉลี่ยคะแนนความพึงพอใจเท่ากับ ๔.๕๙ (S.D. ๐.๕๒) ถัดมาคือข้อที่ ๓ ดูแลเอาใจใส่ กระตือรือร้น เต็มใจให้บริการ มีค่าเฉลี่ยคะแนนความพึงพอใจเท่ากับ ๔.๕๗ (S.D. ๐.๕๒) และข้อที่ ๒ ให้บริการด้วยความสะดวก รวดเร็ว มีค่าเฉลี่ยคะแนนความพึงพอใจเท่ากับ ๔.๕๔ (S.D. ๐.๕๒) ส่วนข้อที่ประชาชนมีความพึงพอใจในด้านเจ้าหน้าที่และบุคลากรผู้ให้บริการน้อยที่สุดคือข้อที่ ๑ ให้คำแนะนำและตอบข้อซักถามอย่างชัดเจน มีค่าเฉลี่ยคะแนนความพึงพอใจเท่ากับ ๔.๕๑ (S.D. ๐.๕๒)

(๔) **ด้านสิ่งอำนวยความสะดวก** พบว่า อยู่ในเกณฑ์ระดับมากที่สุด มีค่าเฉลี่ยคะแนนความพึงพอใจเท่ากับ ๔.๕๔ (S.D. ๐.๕๑) คิดเป็นร้อยละ ๙๐.๘๐ โดยประชาชนมีความพึงพอใจมากที่สุดในข้อที่ ๓ มีป้ายข้อความบอกจุดบริการ สะดวกต่อการติดต่อ มีค่าเฉลี่ยคะแนนความพึงพอใจเท่ากับ ๔.๕๙ (S.D. ๐.๕๑) รองลงมาคือข้อที่ ๑ ความเพียงพอของสิ่งอำนวยความสะดวก เช่น ที่จอดรถ ห้องน้ำ โทรศัพท์สาธารณะ ที่นั่งสำหรับผู้มารับบริการ มีค่าเฉลี่ยคะแนนความพึงพอใจเท่ากับ ๔.๕๘ (S.D. ๐.๕๑) ถัดมาคือข้อที่ ๒ สถานที่ให้บริการแจ้งคำร้อง มีความสะอาด เป็นระเบียบ มีค่าเฉลี่ยคะแนนความพึงพอใจเท่ากับ ๔.๕๖ (S.D. ๐.๕๑) และข้อที่ ๔ อุปกรณ์ / เครื่องมือในการซ่อมแซมบำรุงรักษาระบบไฟฟ้ามีคุณภาพ มีค่าเฉลี่ยคะแนนความพึงพอใจเท่ากับ ๔.๕๑ (S.D. ๐.๕๑) ส่วนข้อที่ประชาชนมีความพึงพอใจในด้านสิ่งอำนวยความสะดวกน้อยที่สุดคือข้อที่ ๕ มีการประสานงานอย่างเป็นระบบและเกิดความคล่องตัวในการให้บริการ มีค่าเฉลี่ยคะแนนความพึงพอใจเท่ากับ ๔.๔๙ (S.D. ๐.๕๑)

(๕) **ด้านคุณภาพในการให้บริการ** พบว่า อยู่ในเกณฑ์ระดับมากที่สุด มีค่าเฉลี่ยคะแนนความพึงพอใจเท่ากับ ๔.๕๕ (S.D. ๐.๕๔) คิดเป็นร้อยละ ๙๑.๐๐ โดยประชาชนมีความพึงพอใจมากที่สุดในข้อที่ ๒ การติดตั้งระบบไฟฟ้าสาธารณะมีความทั่วถึง ครอบคลุม มีค่าเฉลี่ยคะแนนความพึงพอใจเท่ากับ ๔.๕๙ (S.D. ๐.๕๔) และข้อที่ ๑ ระบบไฟฟ้าสาธารณะได้รับการปรับปรุง พัฒนาให้มีประสิทธิภาพและคุ้มค่าในเชิงภารกิจของเทศบาลตำบลสบปราบมากยิ่งขึ้น มีค่าเฉลี่ยคะแนนความพึงพอใจเท่ากับ ๔.๕๓ (S.D. ๐.๕๔) ส่วนข้อที่ประชาชนมีความพึงพอใจในด้านคุณภาพในการให้บริการน้อยที่สุดคือข้อที่ ๓ การให้บริการมีคุณภาพ (ประชาชนได้รับความสะดวกในการสัญจรไป-มา และมีความปลอดภัยในชีวิตและทรัพย์สิน) มีค่าเฉลี่ยคะแนนความพึงพอใจเท่ากับ ๔.๕๒ (S.D. ๐.๕๔)

๕.๑.๒.๓ ข้อมูลความพึงพอใจของประชาชนต่อการปฏิบัติงานด้านการป้องกันและบรรเทาสาธารณภัยของเทศบาลตำบลสบปราบ อำเภอสบปราบ จังหวัดลำปาง

ผลการศึกษาความพึงพอใจของประชาชนต่อการปฏิบัติงานด้านการป้องกันและบรรเทาสาธารณภัยของเทศบาลตำบลสบปราบ พบว่า โดยภาพรวมแล้วประชาชนผู้ใช้บริการเทศบาลตำบลสบปราบมีความพึงพอใจต่อการได้รับบริการอยู่ในระดับมากที่สุด มีค่าเฉลี่ย ๔.๕๓ คิดเป็นร้อยละ ๙๐.๖๐ โดยทำการศึกษาความพึงพอใจของประชาชนที่มาใช้บริการเทศบาลตำบลสบปราบในภาพรวม ๕ ประเด็น ได้แก่

(๑) ด้านกระบวนการและขั้นตอน พบว่า อยู่ในเกณฑ์ระดับมากที่สุด มีค่าเฉลี่ยคะแนนความพึงพอใจเท่ากับ ๔.๕๑ (S.D. ๐.๕๕) คิดเป็นร้อยละ ๙๐.๒๐ โดยประชาชนมีความพึงพอใจมากที่สุดในข้อที่ ๓ ความเป็นธรรมของขั้นตอน วิธีการให้บริการ (เรียงลำดับก่อนหลัง มีความเสมอภาคเท่าเทียมกัน) มีค่าเฉลี่ยคะแนนความพึงพอใจเท่ากับ ๔.๕๔ (S.D. ๐.๕๒) รองลงมาคือข้อที่ ๑ มีการปรับลดขั้นตอน วิธีการทำงานให้เป็นระบบและมีมาตรฐาน ข้อที่ ๔ การรับแจ้งข้อมูลข่าวสารรวดเร็ว ฉับไว และชัดเจน ซึ่งมีค่าเฉลี่ยคะแนนความพึงพอใจเท่ากับ ๔.๕๒ (S.D. ๐.๕๒, ๐.๕๓) และข้อที่ ๒ ระยะเวลาการให้บริการมีความเหมาะสม รวดเร็ว ทันเวลา มีค่าเฉลี่ยคะแนนความพึงพอใจเท่ากับ ๔.๔๙ (S.D. ๐.๕๕) ส่วนข้อที่ประชาชนมีความพึงพอใจในด้านกระบวนการและขั้นตอนน้อยที่สุดคือข้อที่ ๕ เปิดโอกาสให้ประชาชนแสดงความคิดเห็น / ข้อเสนอแนะ มีค่าเฉลี่ยคะแนนความพึงพอใจเท่ากับ ๔.๔๖ (S.D. ๐.๕๘)

(๒) ด้านช่องทางในการให้บริการ พบว่า อยู่ในเกณฑ์ระดับมากที่สุด มีค่าเฉลี่ยคะแนนความพึงพอใจเท่ากับ ๔.๕๔ (S.D. ๐.๕๓) คิดเป็นร้อยละ ๙๐.๘๐ โดยประชาชนมีความพึงพอใจมากที่สุดในข้อที่ ๓ มีการให้บริการนอกสถานที่/นอกเวลาราชการ/วันหยุดราชการ อย่างเป็นระบบและรวดเร็ว มีค่าเฉลี่ยคะแนนความพึงพอใจเท่ากับ ๔.๕๙ (S.D. ๐.๔๙) รองลงมาคือข้อที่ ๑ มีช่องทางการติดต่อที่หลากหลาย (ตนเอง / โทรศัพท์ / เว็บไซต์/สื่อออนไลน์ต่างๆ) มีค่าเฉลี่ยคะแนนความพึงพอใจเท่ากับ ๔.๕๓ (S.D. ๐.๕๕) ส่วนข้อที่ประชาชนมีความพึงพอใจในด้านช่องทางในการให้บริการน้อยที่สุดคือข้อที่ ๒ มีการประชาสัมพันธ์กิจกรรมผ่านเสียงตามสายประจำหมู่บ้าน มีค่าเฉลี่ยคะแนนความพึงพอใจเท่ากับ ๔.๕๐ (S.D. ๐.๕๖)

(๓) **ด้านเจ้าหน้าที่และบุคลากรผู้ให้บริการ** พบว่า อยู่ในเกณฑ์ระดับมากที่สุด มีค่าเฉลี่ยคะแนนความพึงพอใจเท่ากับ ๔.๕๙ (S.D. ๐.๕๐) คิดเป็นร้อยละ ๙๑.๘๐ โดยประชาชนมีความพึงพอใจมากที่สุดคือข้อที่ ๑ ให้คำแนะนำและตอบข้อซักถามอย่างชัดเจน และข้อที่ ๔ ให้บริการด้วยความสุภาพ เป็นมิตร ซึ่งมีค่าเฉลี่ยคะแนนความพึงพอใจเท่ากับ ๔.๖๐ (S.D. ๐.๕๔, ๐.๔๙) รองลงมาคือข้อที่ ๓ ดูแลเอาใจใส่ กระตือรือร้น เต็มใจให้บริการ มีค่าเฉลี่ยคะแนนความพึงพอใจเท่ากับ ๔.๕๙ (S.D. ๐.๔๘) และข้อที่ ๕ เจ้าหน้าที่มีทักษะ ความรู้ความสามารถในเรื่องที่ปฏิบัติเป็นอย่างดี มีค่าเฉลี่ยคะแนนความพึงพอใจเท่ากับ ๔.๕๘ (S.D. ๐.๔๙) ส่วนข้อที่ประชาชนมีความพึงพอใจในด้านเจ้าหน้าที่และบุคลากรผู้ให้บริการน้อยที่สุดคือข้อที่ ๒ ให้บริการด้วยความสะดวก รวดเร็ว มีค่าเฉลี่ยคะแนนความพึงพอใจเท่ากับ ๔.๕๔ (S.D. ๐.๔๙)

(๔) **ด้านสิ่งอำนวยความสะดวก** พบว่า อยู่ในเกณฑ์ระดับมากที่สุด มีค่าเฉลี่ยคะแนนความพึงพอใจเท่ากับ ๔.๕๓ (S.D. ๐.๕๔) คิดเป็นร้อยละ ๙๐.๖๐ โดยประชาชนมีความพึงพอใจมากที่สุดคือข้อที่ ๓ “ความเพียงพอ”ของอุปกรณ์ / เครื่องมือที่ใช้ในการให้บริการ มีค่าเฉลี่ยคะแนนความพึงพอใจเท่ากับ ๔.๕๕ (S.D. ๐.๕๓) รองลงมาคือข้อที่ ๕ มีสื่อ/เอกสาร/แผ่นพับ ให้ผู้มารับบริการได้รับความรู้และทำความเข้าใจ มีค่าเฉลี่ยคะแนนความพึงพอใจเท่ากับ ๔.๕๔ (S.D. ๐.๖๐) และข้อที่ ๒ รถให้บริการและบรรเทาสาธารณภัย มีลักษณะใหม่และอยู่ในสภาพการณ์ที่ใช้งานได้ดี มีค่าเฉลี่ยคะแนนความพึงพอใจเท่ากับ ๔.๕๓ (S.D. ๐.๕๕) ส่วนข้อที่ประชาชนมีความพึงพอใจในด้านสิ่งอำนวยความสะดวกน้อยที่สุดคือข้อที่ ๑ จัดให้มีการประชาสัมพันธ์ช่องทางารรับแจ้งและประสานงานเหตุสาธารณภัยในทุกชุมชน และข้อที่ ๔ “มาตรฐานและความทันสมัย”ของอุปกรณ์ / เครื่องมือ ในการให้บริการ ซึ่งมีค่าเฉลี่ยคะแนนความพึงพอใจเท่ากัน คือ ๔.๕๑ (S.D. ๐.๕๔, ๐.๔๙)

(๕) **ด้านคุณภาพในการให้บริการ** พบว่า อยู่ในเกณฑ์ระดับมากที่สุด มีค่าเฉลี่ยคะแนนความพึงพอใจเท่ากับ ๔.๕๑ (S.D. ๐.๕๗) คิดเป็นร้อยละ ๙๐.๒๐ โดยประชาชนมีความพึงพอใจมากที่สุดข้อที่ ๔ เกิดความสัมพันธ์อันดีและความร่วมมือที่ดีระหว่างเทศบาลตำบลสบปราบกับภาคีเครือข่าย และประชาชนในพื้นที่ มีค่าเฉลี่ยคะแนนความพึงพอใจเท่ากับ ๔.๕๕ (S.D. ๐.๕๖) รองลงมาคือข้อที่ ๒ ระบบให้บริการด้านการป้องกันและบรรเทาสาธารณภัย สามารถตอบสนองปัญหาและความต้องการของประชาชนที่ได้รับความเดือดร้อน มีความครอบคลุม ทั่วถึงและเพียงพอ เช่น ภัยแล้ง , วัตภัย อุทกภัย ฯลฯ เป็นต้น มีค่าเฉลี่ยคะแนนความพึงพอใจเท่ากับ ๔.๕๒ (S.D. ๐.๕๔) และข้อที่ ๓ เทศบาลตำบลสบปราบยึดการบริหารงานแบบบูรณาการ มีผลลัพธ์ที่เกิดขึ้นจากการปฏิบัติงานที่สามารถแก้ปัญหาและตอบสนองปัญหาและความต้องการของประชาชนในพื้นที่ในด้านบริการด้านการป้องกันและบรรเทาสาธารณภัย มีค่าเฉลี่ยคะแนนความพึงพอใจเท่ากับ ๔.๕๐ (S.D. ๐.๕๗) ส่วนข้อที่ประชาชนมีความพึงพอใจในด้านคุณภาพในการให้บริการน้อยที่สุดคือข้อที่ ๑ ระบบให้บริการด้านการป้องกันและบรรเทาสาธารณภัยในพื้นที่ได้รับการปรับปรุง พัฒนาให้มีประสิทธิภาพและคุ้มค่าในเชิงภารกิจของเทศบาลตำบลสบปราบมากยิ่งขึ้น มีค่าเฉลี่ยคะแนนความพึงพอใจเท่ากับ ๔.๔๗ (S.D. ๐.๕๙)

๕.๑.๒.๔ ข้อมูลความพึงพอใจของประชาชนต่อการปฏิบัติงานด้านบริหารจัดการโรงเรียนท้องถิ่นของเทศบาลตำบลสบปราบ อำเภอสบปราบ จังหวัดลำปาง

ผลการศึกษาความพึงพอใจต่อการปฏิบัติงานด้านบริหารจัดการโรงเรียนท้องถิ่นของเทศบาลตำบลสบปราบ พบว่า ประชาชนผู้ใช้บริการจากเทศบาลตำบลสบปราบมีความพึงพอใจต่อการได้รับบริการอยู่ในระดับมากที่สุด มีค่าเฉลี่ย ๔.๖๐ คิดเป็นร้อยละ ๙๒.๐๐ โดยทำการศึกษาความพึงพอใจของประชาชนที่มาใช้บริการเทศบาลตำบลสบปราบ ใน ๕ ประเด็น ได้แก่

(๑) ด้านกระบวนการและขั้นตอน พบว่า อยู่ในเกณฑ์ระดับมากที่สุด มีค่าเฉลี่ยคะแนนความพึงพอใจเท่ากับ ๔.๕๕ (S.D. ๐.๕๕) คิดเป็นร้อยละ ๙๑.๐๐ โดยประชาชนมีความพึงพอใจมากที่สุดข้อที่ ๗ เปิดโอกาสให้ผู้ปกครองมีส่วนร่วมในการจัดการศึกษา สามารถแสดงความคิดเห็นและร่วมให้ข้อเสนอแนะได้ มีค่าเฉลี่ยคะแนนความพึงพอใจเท่ากับ ๔.๖๒ (S.D. ๐.๖๔) รองลงมาคือข้อที่ ๑ หลักสูตรการจัดการเรียนการสอนตรงตามความต้องการของผู้เรียน มีค่าเฉลี่ยคะแนนความพึงพอใจเท่ากับ ๔.๕๙ (S.D. ๐.๔๙) ถัดมาคือข้อที่ ๒ มีการจัดการเรียนการสอนให้ผู้เรียนมีพัฒนาการความรู้ ทักษะเป็นไปอย่างหลากหลายและให้มีการเรียนรู้จากการปฏิบัติจริง ข้อที่ ๖ มีการจัดสร้างเครือข่ายและการมีส่วนร่วมของชุมชนในการจัดการเรียนการสอน ซึ่งมีค่าเฉลี่ยคะแนนความพึงพอใจเท่ากัน คือ ๔.๕๕ (S.D. ๐.๔๗, ๐.๕๔), ข้อที่ ๔ มีการจัดการศึกษาโดยเน้นคุณธรรม ซื่อสัตย์ สุจริต อดทน มีระเบียบวินัย ภูมิใจในความเป็นท้องถิ่นของตน มีค่าเฉลี่ยคะแนนความพึงพอใจเท่ากับ ๔.๕๔ (S.D. ๐.๕๖) และข้อที่ ๕ ให้ความสำคัญกับผู้เรียนที่ต้องจัดประสบการณ์อย่างหลากหลายให้สอดคล้องและเหมาะสมกับผู้เรียน มีค่าเฉลี่ยคะแนนความพึงพอใจเท่ากับ ๔.๕๐ (S.D. ๐.๕๗) ส่วนข้อที่ประชาชนมีความพึงพอใจในด้านกระบวนการและขั้นตอนน้อยที่สุดคือข้อที่ ๓ เปิดโอกาสให้มีการจัดการเรียนการสอนแบบมีส่วนร่วม อาศัยภูมิปัญญาของท้องถิ่น (สังคม, ศิลปะและวัฒนธรรม, อาชีพ) มีค่าเฉลี่ยคะแนนความพึงพอใจเท่ากับ ๔.๔๙ (S.D. ๐.๕๙)

(๒) ด้านช่องทางการให้บริการ พบว่า อยู่ในเกณฑ์ระดับมากที่สุด มีค่าเฉลี่ยคะแนนความพึงพอใจเท่ากับ ๔.๖๐ (S.D. ๐.๕๔) คิดเป็นร้อยละ ๙๒.๐๐ โดยประชาชนมีความพึงพอใจมากที่สุดข้อที่ ๑ มีช่องทางการติดต่อที่หลากหลาย (ตนเอง / โทรศัพท์ / สื่อออนไลน์ต่างๆ) มีค่าเฉลี่ยคะแนนความพึงพอใจเท่ากับ ๔.๖๗ (S.D. ๐.๕๔) และข้อที่ ๒ มีการประชาสัมพันธ์กิจกรรมต่างๆ ผ่านหอกระจายข่าวหรือเสียงตามสายประจำหมู่บ้าน มีค่าเฉลี่ยคะแนนความพึงพอใจเท่ากับ ๔.๕๗ (S.D. ๐.๕๔) ส่วนข้อที่ประชาชนมีความพึงพอใจในด้านช่องทางการให้บริการน้อยที่สุดคือข้อที่ ๓ มีการให้บริการ เยี่ยมบ้าน แนะนำ ช่วยเหลือ ทั้งในเวลาราชการ/นอกเวลาราชการ/วันหยุดราชการ อย่างเป็นระบบ มีค่าเฉลี่ยคะแนนความพึงพอใจเท่ากับ ๔.๕๕ (S.D. ๐.๕๓)

(ก) **ด้านเจ้าหน้าที่และบุคลากรผู้ให้บริการ** พบว่า อยู่ในเกณฑ์ระดับมากที่สุด มีค่าเฉลี่ยคะแนนความพึงพอใจเท่ากับ ๔.๖๖ (S.D. ๐.๕๔) คิดเป็นร้อยละ ๙๓.๒๐ โดยประชาชนมีความพึงพอใจมากที่สุดในเรื่องข้อที่ ๓ ให้บริการด้วยความสะดวก รวดเร็ว มีความสุภาพ เป็นมิตร มีค่าเฉลี่ยคะแนนความพึงพอใจเท่ากับ ๔.๗๑ (S.D. ๐.๕๔) รองลงมาคือข้อที่ ๒ ให้คำแนะนำและตอบข้อซักถามอย่างชัดเจน มีค่าเฉลี่ยคะแนนความพึงพอใจเท่ากับ ๔.๖๘ (S.D. ๐.๕๔) ถัดมาคือข้อที่ ๖ มีจำนวนครูผู้ดูแลเพียงพอดต่อการจัดการเรียนการสอน มีค่าเฉลี่ยคะแนนความพึงพอใจเท่ากับ ๔.๖๗ (S.D. ๐.๖๒), ข้อที่ ๑ เป็นผู้มีความรู้ความสามารถ เพิ่มพูนความรู้เกี่ยวกับงานในหน้าที่อย่างต่อเนื่อง มีค่าเฉลี่ยคะแนนความพึงพอใจเท่ากับ ๔.๖๕ (S.D. ๐.๕๗) และข้อที่ ๔ มีการแต่งกายที่สุภาพและมีบุคลิกภาพที่เหมาะสม มีค่าเฉลี่ยคะแนนความพึงพอใจเท่ากับ ๔.๖๔ (S.D. ๐.๕๙) ส่วนข้อที่ประชาชนมีความพึงพอใจในด้านเจ้าหน้าที่และบุคลากรผู้ให้บริการน้อยที่สุดคือข้อที่ ๕ ดูแลเอาใจใส่กระตือรือร้น เต็มใจให้บริการ มีค่าเฉลี่ยคะแนนความพึงพอใจเท่ากับ ๔.๕๙ (S.D. ๐.๕๗)

(ข) **ด้านสิ่งอำนวยความสะดวก** พบว่า อยู่ในเกณฑ์ระดับมากที่สุด มีค่าเฉลี่ยคะแนนความพึงพอใจเท่ากับ ๔.๕๖ (S.D. ๐.๕๓) คิดเป็นร้อยละ ๙๑.๒๐ โดยประชาชนมีความพึงพอใจมากที่สุดในข้อที่ ๕ สื่อและเทคโนโลยีเพื่อการศึกษา คอมพิวเตอร์, อินเทอร์เน็ต มีอย่างเพียงพอและมีคุณภาพ มีค่าเฉลี่ยคะแนนความพึงพอใจเท่ากับ ๔.๖๒ (S.D. ๐.๔๑) รองลงมาคือข้อที่ ๓ มีป้ายข้อความบอกจุดรับบริการ สะดวกต่อการติดต่อ มีค่าเฉลี่ยคะแนนความพึงพอใจเท่ากับ ๔.๕๘ (S.D. ๐.๕๔) ถัดมาคือข้อที่ ๖ มีสื่อ/เอกสาร/แผ่นพับ ให้ผู้มารับบริการได้รับความรู้และทำความเข้าใจ มีค่าเฉลี่ยคะแนนความพึงพอใจเท่ากับ ๔.๕๗ (S.D. ๐.๕๖), ข้อที่ ๔ วัสดุ, อุปกรณ์ที่ใช้ประกอบการจัดการเรียนการสอนมีเพียงพอ มีค่าเฉลี่ยคะแนนความพึงพอใจเท่ากับ ๔.๕๖ (S.D. ๐.๕๙) และข้อที่ ๒ อาคารสถานที่อยู่ในสภาพแวดล้อมที่ดี สะอาด อากาศร่มรื่นปลอดโปร่ง มีความเป็นระเบียบสวยงาม และปลอดภัย มีค่าเฉลี่ยคะแนนความพึงพอใจเท่ากับ ๔.๕๕ (S.D. ๐.๕๑) ส่วนข้อที่ประชาชนมีความพึงพอใจในด้านเจ้าหน้าที่และบุคลากรผู้ให้บริการน้อยที่สุดคือข้อที่ ๑ ความเพียงพอของสิ่งอำนวยความสะดวก เช่น ที่จอดรถ ห้องน้ำ ที่นั่งสำหรับผู้มารับบริการและจุดบริการน้ำดื่มที่สะอาด มีค่าเฉลี่ยคะแนนความพึงพอใจเท่ากับ ๔.๕๐ (S.D. ๐.๕๘)

(๕) ด้านคุณภาพในการให้บริการ พบว่า อยู่ในเกณฑ์ระดับมากที่สุด มีค่าเฉลี่ยคะแนนความพึงพอใจเท่ากับ ๔.๖๑ (S.D. ๐.๕๑) คิดเป็นร้อยละ ๙๒.๒๐ โดยประชาชนมีความพึงพอใจมากที่สุดข้อที่ ๓ หลักสูตรการจัดการเรียนการสอนมีการให้บริการครอบคลุม เหมาะสม ตรงตามความต้องการของผู้เรียน มีค่าเฉลี่ยคะแนนความพึงพอใจเท่ากับ ๔.๖๖ (S.D. ๐.๔๗) และข้อที่ ๑ ระบบให้บริการด้านการบริหารจัดการโรงเรียนท้องถิ่นได้รับการปรับปรุง พัฒนาให้มีประสิทธิภาพและคุ้มค่าในเชิงภารกิจของเทศบาลตำบลสบปราบมากยิ่งขึ้น มีค่าเฉลี่ยคะแนนความพึงพอใจเท่ากับ ๔.๕๙ (S.D. ๐.๕๔) ส่วนข้อที่ประชาชนมีความพึงพอใจในด้านคุณภาพในการให้บริการน้อยที่สุดคือข้อที่ ๒ ผู้รับบริการในเขตเทศบาลตำบลสบปราบ ได้รับการพัฒนาอย่างทั่วถึงถูกต้องเหมาะสม ทั้งด้านสังคม สติปัญญา อย่างมีคุณภาพ มีค่าเฉลี่ยคะแนนความพึงพอใจเท่ากับ ๔.๕๘ (S.D. ๐.๕๓)

๕.๒ อภิปรายผล

จากผลของการวิจัยในครั้งนี้ทำให้ได้ข้อค้นพบซึ่งสามารถนำมาอภิปรายผลการประเมินผลความพึงพอใจของประชาชนที่มีต่อการให้บริการของเทศบาลตำบลสบปราบ อำเภอสบปราบ จังหวัดลำปาง ได้ดังต่อไปนี้

๕.๒.๑ ผลจากการศึกษาทำให้ทราบถึงความคิดเห็นของผู้รับบริการว่ามีความพึงพอใจต่อการให้บริการของเทศบาลตำบลสบปราบในภาพรวมอยู่ในระดับมากที่สุด คิดเป็นร้อยละ ๙๑.๒๐ ซึ่งพบว่าประชาชนมีความพึงพอใจต่อการปฏิบัติงานด้านบริหารจัดการโรงเรียนท้องถิ่นเป็นอันดับแรก คิดเป็นร้อยละ ๙๒.๐๐ รองลงมาคืองานด้านบริการไฟฟ้าสาธารณะ คิดเป็นร้อยละ ๙๑.๔๐ ถัดมาคืองานด้านการบริหารจัดการตลาด คิดเป็นร้อยละ ๙๐.๘๐ ส่วนงานด้านการป้องกันและบรรเทาสาธารณภัย มีความพึงพอใจต่อการปฏิบัติงานน้อยที่สุด คิดเป็นร้อยละ ๙๐.๖๐ ซึ่งสอดคล้องกับอำนาจหน้าที่และภารกิจของเทศบาล ตามพระราชบัญญัติเทศบาล พ.ศ. ๒๔๙๖ แก้ไขเพิ่มเติมถึงฉบับที่ ๑๔ พุทธศักราช ๒๕๖๒ และยังสอดคล้องกับการบริหารงานภาครัฐแนวใหม่ (New Public Management) คือ การปรับเปลี่ยนการบริหารจัดการภาครัฐโดยนำหลักการเพิ่มประสิทธิภาพของระบบราชการและการแสวงหาประสิทธิภาพในการปฏิบัติราชการที่มุ่งสู่ความเป็นเลิศ โดยการนำเอาแนวทางหรือวิธีการบริหารงานของภาคเอกชนมาปรับใช้กับการบริหารงานภาครัฐ เช่น การบริหารงานแบบมุ่งเน้นผลสัมฤทธิ์ การบริหารงานแบบมีอาชีพ การคำนึงถึงหลักความคุ้มค่า การจัดการโครงสร้างที่กะทัดรัดและแนวราบ การเปิดโอกาสให้เอกชนเข้ามาแข่งขันการให้บริการสาธารณะ การให้ความสำคัญต่อค่านิยม จรรยาบรรณวิชาชีพ คุณธรรมและจริยธรรม ตลอดทั้งการ

มุ่งเน้นการให้บริการแก่ประชาชนโดยคำนึงถึงคุณภาพเป็นสำคัญ ดังนั้น การให้บริการสาธารณะจึงเป็นกิจกรรมที่ดำเนินงานโดยหน่วยงานของภาครัฐที่มุ่งเน้นให้บริการแก่ประชาชน เพื่อให้ประชาชนเกิดความสะดวกสบายและได้รับผลประโยชน์สูงสุดจากบริการ ในการศึกษาวิจัยครั้งนี้ ก็ถือว่า บริการสาธารณะเป็นกิจกรรมที่สำคัญในลำดับแรกขององค์กรปกครองส่วนท้องถิ่นที่จัดทำขึ้นเพื่อตอบสนองความต้องการของประชาชนให้มากที่สุด โดยระดับความพึงพอใจของประชาชนในเขตพื้นที่ที่ได้รับบริการจากเทศบาลตำบลสบปราบ อยู่ในระดับที่สนองต่อความพึงพอใจของประชาชนได้เป็นอย่างดี โดยเฉพาะประสิทธิภาพในการให้บริการงานด้านบริหารจัดการโรงเรียนท้องถิ่น

๕.๒.๒ จากผลการศึกษาพบว่า ประชาชนในพื้นที่ที่ใช้บริการเทศบาลตำบลสบปราบ ในภาพรวม มีความพึงพอใจอยู่ในระดับมากที่สุด ซึ่งสอดคล้องกับ “วงจรของความสำเร็จในงานบริการ” ของเฮสเก็ตต์ (Heskett) ที่แสดงให้เห็นว่า บริการที่ดี มีคุณภาพ ย่อมทำให้ลูกค้าเกิดความพึงพอใจของผู้รับบริการและผู้ให้บริการต่างมีอิทธิพลต่อความสำเร็จในการดำเนินงานบริการจำเป็นที่จะต้องสร้างและรักษาความพึงพอใจของผู้รับบริการและผู้ให้บริการที่มีต่อการบริการอย่างเท่าเทียมกัน ความพึงพอใจในการบริการจึงจะบังเกิดขึ้นอย่างแท้จริง ดังผลการศึกษาการให้บริการของเทศบาลตำบลสบปราบ ทั้ง ๔ ภารกิจ ซึ่งสิ่งเหล่านี้ทางเทศบาลตำบลสบปราบ ควรจะได้มีการปรับปรุงและพัฒนาเพื่อสนองต่อความต้องการของประชาชนซึ่งจะเพิ่มระดับความพึงพอใจต่อการให้บริการของเทศบาลตำบลสบปราบ ได้เป็นอย่างดี สอดคล้องกับแนวคิดของ Parasuraman, Zeithesal และ Berry (๑๙๘๕) ที่กล่าวไว้ว่า การให้บริการที่ประสบความสำเร็จจะต้องประกอบด้วยคุณสมบัติสำคัญต่างๆ ดังนี้

- (๑) ความเชื่อถือได้ (reliability)
- (๒) การตอบสนอง (responsive)
- (๓) ความสามารถ (competency)
- (๔) การเข้าถึงบริการ (access)
- (๕) ความสุภาพอ่อนโยน (courtesy)
- (๖) การสื่อสาร (communication)
- (๗) ความซื่อสัตย์ (credibility)
- (๘) ความมั่นคง (security)
- (๙) ความเข้าใจ (understanding)

(๑๐) การสร้างสิ่งที่จับต้องได้ (tangibility) ทั้งนี้ยังสอดคล้องกับแนวคิดของ กุลธนธนาพงศธร (๒๕๓๗: ๓๔) ที่ได้ให้ความเห็นในเรื่องหลักการให้บริการที่ดี ดังต่อไปนี้

- (๑) ให้บริการที่สอดคล้องกับความต้องการของคนส่วนใหญ่
- (๒) ให้บริการโดยยึดหลักความสม่ำเสมอ
- (๓) ให้บริการโดยยึดหลักความเสมอภาค
- (๔) ให้บริการโดยยึดหลักประหยัด
- (๕) ให้บริการโดยยึดหลักความสะอาด

๕.๒.๓ นอกจากนี้ผลการประเมินความพึงพอใจของผู้รับบริการเทศบาลตำบลสบปราบ ยังมี ความสอดคล้องกับผลการศึกษานักวิจัยหลายท่าน ได้แก่

(๑) จักรแก้ว นามเมือง (๒๕๖๐) ได้ศึกษาการประเมินความพึงพอใจของผู้รับบริการ (Customer Satisfaction) ในมิติด้านคุณภาพการให้บริการ งานขออนุญาตประกอบกิจการที่เป็น อันตรายต่อสุขภาพ เทศบาลตำบลแม่ปืม อำเภอเมือง จังหวัดพะเยา ผลการประเมินพบว่าความพึงพอใจของผู้รับบริการ ที่มีต่อการให้บริการงานขออนุญาตประกอบกิจการที่เป็นอันตรายต่อสุขภาพ เทศบาลตำบลแม่ปืม โดยภาพรวม มีคะแนนตามเกณฑ์การประเมิน อยู่ในระดับ ๑๐ (ร้อยละ ๙๗.๔) ทั้ง ๔ ด้าน คือ ๑) ด้านกระบวนการและขั้นตอนการให้บริการ ๒) ด้านช่องทางการให้บริการ ๓) ด้าน เจ้าหน้าที่ผู้ให้บริการ และ ๔) ด้านสิ่งอำนวยความสะดวก

(๒) มหาวิทยาลัยเกษมบัณฑิต (๒๕๖๑) ได้ทำการศึกษาความพึงพอใจของผู้รับบริการเทศบาลตำบลบ้านฉาง อำเภอบ้านฉาง จังหวัดระยอง ผลจากการศึกษาพบว่า งานด้าน การพัฒนาชุมชนและสวัสดิการสังคมมีคะแนนความพึงพอใจมาเป็นอันดับ ๑ ร้อยละ ๙๖.๖๐ รองลงมาคืองานด้านการลดขั้นตอนการทำงานด้านการจัดเก็บรายได้ ร้อยละ ๙๖.๒ ถัดมาคือ งาน ด้านการป้องกันและบรรเทาสาธารณภัย ร้อยละ ๙๖.๐ และงานด้านที่ประชาชนในเขตตำบลบ้านฉาง มีระดับความพึงพอใจน้อยที่สุดคือ งานด้านการให้บริการรับเรื่องราวร้องทุกข์ ร้อยละ ๙๕.๘ สำหรับ ข้อเสนอแนะในการให้บริการงานต่างๆ เทศบาลตำบลบ้านฉางควรดำเนินการดังนี้ ๑) ควรพิจารณา ทบทวนประสิทธิภาพของช่องทางการให้บริการแต่ละช่องทางเพื่อเลือกใช้ในการติดต่อประสานงานได้ หลายรูปแบบ ๒) ควรจัดทำสื่อประชาสัมพันธ์/คู่มือและเอกสารให้ความรู้ที่หลากหลาย ชัดเจนเข้าใจ ง่าย และควรพัฒนาการใช้สื่อประชาสัมพันธ์ทุกชนิด เช่น สื่อบุคคลเพื่อทำหน้าที่สื่อสารและบอกต่อ ประชาสัมพันธ์ภารกิจต่างๆของเทศบาล

(๓) วรุณี เขาวนัสสุขุม และคณะ (๒๕๕๙) ได้ทำการศึกษา ความพึงพอใจของผู้รับบริการของเทศบาลนครนนทบุรี อำเภอเมือง จังหวัดนนทบุรี ผลการศึกษาพบว่า ผู้รับบริการมีความพึงพอใจ ในภาพรวมอยู่ในระดับมากที่สุด โดยผู้รับบริการมีความพึงพอใจต่อการให้บริการของเทศบาลนครนนทบุรี ใน ๔ งาน เมื่อพิจารณาแล้วพบว่า งานที่มีคะแนนสูงสุดตามลำดับ คือ งานศูนย์บริการสาธารณสุขที่ ๒ งานเชิงรุกด้านการป้องกันและบรรเทาสาธารณภัย งานศูนย์พัฒนาเด็กเล็ก และงานปรับปรุงเปลี่ยนแปลงหมายเลขประจำบ้าน ตามลำดับ

๕.๓ ข้อเสนอแนะ

จากผลสรุปของการศึกษาวิจัย คณะผู้วิจัยมีข้อเสนอแนะทั้งในระดับนโยบายและระดับการปฏิบัติ สำหรับการบริหารงานของเทศบาลตำบลสบปราบ ดังนี้

๕.๓.๑ ข้อเสนอแนะด้านนโยบาย

จากการศึกษาวิจัยในครั้งนี้ทำให้ทราบถึงความพึงพอใจของประชาชนที่มีต่อการให้บริการเทศบาลตำบลสบปราบ อำเภอสบปราบ จังหวัดลำปาง ในด้านกระบวนการและขั้นตอน ด้านช่องทางการให้บริการ ด้านเจ้าหน้าที่และบุคลากรผู้ให้บริการ ด้านสิ่งอำนวยความสะดวก และด้านคุณภาพในการให้บริการ ผลการประเมินชี้ให้เห็นถึงความพึงพอใจของประชาชนต่อการบริการของเทศบาลตำบลสบปราบ ในแต่ละด้านและในภาพรวมอยู่ในระดับมากที่สุด แม้ผลของการประเมินในภาพรวมประชาชนผู้รับบริการมีความพึงพอใจต่อการให้บริการของเทศบาลตำบลสบปราบจะอยู่ในระดับมากที่สุดก็ตามทางเทศบาลตำบลสบปราบ ก็ต้องมีการพัฒนาการบริการให้มีประสิทธิภาพที่ดีต่อไปอีก โดยรักษามาตรฐานการให้บริการที่ดีอยู่แล้วและในขณะเดียวกันก็ควรมุ่งปรับปรุงในประเด็นที่ยังไม่ได้ระดับความพึงพอใจให้อยู่ในระดับที่ดีขึ้น

เพื่อเป็นแนวทางให้กับการบริหารงานของเทศบาลตำบลสบปราบ ทางคณะผู้วิจัยจึงมีข้อสังเกตและข้อเสนอแนะ ดังนี้

(๑) เทศบาลตำบลสบปราบ ควรให้มีการประเมินผลความพึงพอใจของประชาชนผู้รับบริการ โดยองค์กรกลางหรือหน่วยงานกลาง ดังที่ทำอยู่ในขณะนี้ต่อไป ทั้งนี้เพื่อความเป็นกลางและความชอบธรรมในสายตาของสังคม และสอดคล้องกับแผนยุทธศาสตร์การพัฒนาระบบราชการไทย (พ.ศ. ๒๕๕๖ - พ.ศ.๒๕๖๑) ประเด็นยุทธศาสตร์ที่ ๑: การสร้างความเป็นเลิศในการให้บริการประชาชน ข้อที่๙ คือการส่งเสริมให้หน่วยงานของรัฐระดับระบบการบริการประชาชนโดยการจำแนกกลุ่มผู้รับบริการการสำรวจความพึงพอใจของประชาชนที่ใช้บริการ เพื่อให้สามารถนำมาปรับปรุง และพัฒนาคุณภาพการบริการได้อย่างจริงจัง เน้นการสำรวจความพึงพอใจของประชาชน ณ จุดบริการ

หลังจากได้รับการบริการ และนำผลสำรวจความพึงพอใจมาวิเคราะห์ ศึกษาเปรียบเทียบ เพื่อปรับปรุงประสิทธิภาพการทำงาน และเผยแพร่ผลการสำรวจให้ประชาชนทราบ

(๒) เทศบาลตำบลสบปราบ ควรมีการประเมินผลการให้บริการครบทุกภารกิจและทุกส่วนงานเป็นประจำทุกปี เพื่อทราบถึงระดับความพึงพอใจของประชาชนผู้รับบริการและนำผลการประเมินมาเปรียบเทียบกัน ทั้งนี้จะช่วยให้ผู้บริหาร สมาชิกสภาเทศบาลและพนักงานเทศบาลตำบลสบปราบ ทราบถึงปัญหา อุปสรรค ของส่วนงานตนเองและหาแนวทางพัฒนา ปรับปรุงการปฏิบัติงานที่มีประสิทธิภาพมากที่สุดยิ่งขึ้น

๕.๓.๒ ข้อเสนอแนะระดับการปฏิบัติ

ผลการประเมินชี้ให้เห็นว่าในภาพรวมแล้วทั้ง ๔ ภารกิจ คือ

๑. งานด้านการบริหารจัดการตลาด
๒. งานด้านบริการไฟฟ้าสาธารณะ
๓. งานด้านการป้องกันและบรรเทาสาธารณภัย
๔. งานด้านการจัดการโรงเรียนท้องถิ่น

ซึ่งได้ประเมินความพึงพอใจต่อการให้บริการของเทศบาลตำบลสบปราบ ในประเด็นด้านกระบวนการและขั้นตอนในการให้บริการ ด้านช่องทางในการให้บริการ ด้านเจ้าหน้าที่และบุคลากรผู้ให้บริการ ด้านสิ่งอำนวยความสะดวก และด้านคุณภาพในการให้บริการ ผลการประเมินความพึงพอใจต่อการให้บริการของเทศบาลตำบลสบปราบ พบว่า ประชาชนผู้รับบริการมีความพึงพอใจในด้านต่างๆ และในภาพรวมอยู่ในระดับมากที่สุด เพื่อสะดวกในการนำเสนอข้อมูลคณะผู้วิจัยขอแยกประเด็นข้อเสนอแนะระดับการปฏิบัติออกเป็น ๕ ส่วน ดังนี้

๕.๓.๒.๑ ด้านกระบวนการและขั้นตอนให้บริการ

งานด้านการบริหารจัดการตลาด ประชาชนที่มารับบริการมีความพึงพอใจมากที่สุดคือ เปิดโอกาสให้ประชาชนมีส่วนร่วม รับฟังข้อคิดเห็น/ข้อเสนอแนะ ส่วนที่เทศบาลตำบลสบปราบ ควรปรับปรุงให้ดียิ่งขึ้นคือ ขั้นตอนการให้บริการมีความคล่องตัว ไม่ยุ่งยากซับซ้อน

งานด้านบริการไฟฟ้าสาธารณะ ประชาชนที่มารับบริการมีความพึงพอใจมากที่สุดคือ ระยะเวลาการให้บริการมีความเหมาะสม รวดเร็ว ทันเวลา ส่วนที่เทศบาลตำบลสบปราบ ควรปรับปรุงให้ดียิ่งขึ้นคือ เปิดโอกาสให้ประชาชนแสดงความคิดเห็น / ข้อเสนอแนะ

งานด้านการป้องกันและบรรเทาสาธารณภัย ประชาชนที่มารับบริการมีความพึงพอใจมากที่สุดคือ ความเป็นธรรมของขั้นตอน วิธีการให้บริการ (เรียงลำดับก่อนหลัง มีความเสมอภาคเท่าเทียมกัน) ส่วนที่เทศบาลตำบลสบปราบ ควรปรับปรุงให้ดียิ่งขึ้นคือ เปิดโอกาสให้ประชาชนแสดงความคิดเห็น / ข้อเสนอแนะ

งานด้านบริหารจัดการโรงเรียนท้องถิ่น ประชาชนที่มารับบริการมีความพึงพอใจมากที่สุดคือ เปิดโอกาสให้ผู้ปกครองมีส่วนร่วมในการจัดการศึกษา สามารถแสดงความคิดเห็นและร่วมให้ข้อเสนอแนะได้ ส่วนที่เทศบาลตำบลสบปราบ ควรปรับปรุงให้ดียิ่งขึ้นคือ เปิดโอกาสให้มีการจัดการเรียนการสอนแบบมีส่วนร่วม อาศัยภูมิปัญญาของท้องถิ่น (สังคม, ศิลปะและวัฒนธรรม, อาชีพ)

๕.๓.๒.๒ ด้านช่องทางการให้บริการ

งานด้านการบริหารจัดการตลาด ประชาชนที่มารับบริการมีความพึงพอใจมากที่สุดคือ มีช่องทางการติดต่อที่หลากหลาย (ตนเอง / โทรศัพท์ / เว็บไซต์/สื่อออนไลน์ต่างๆ) ส่วนที่เทศบาลตำบลสบปราบ ควรปรับปรุงให้ดียิ่งขึ้นคือ มีการให้บริการออกตรวจสอบนอกสถานที่/นอกเวลาราชการ/วันหยุดราชการ อย่างเป็นระบบและรวดเร็ว

งานด้านบริการไฟฟ้าสาธารณะ ประชาชนที่มารับบริการมีความพึงพอใจมากที่สุดคือ มีการให้บริการนอกสถานที่/นอกเวลาราชการ/วันหยุดราชการ อย่างเป็นระบบและรวดเร็ว ส่วนที่เทศบาลตำบลสบปราบ ควรปรับปรุงให้ดียิ่งขึ้นคือ มีการประชาสัมพันธ์กิจกรรมผ่านเสียงตามสายประจำหมู่บ้าน

งานด้านการป้องกันและบรรเทาสาธารณภัย ประชาชนที่มารับบริการมีความพึงพอใจมากที่สุดคือ มีการให้บริการนอกสถานที่/นอกเวลาราชการ/วันหยุดราชการ อย่างเป็นระบบและรวดเร็ว ส่วนที่เทศบาลตำบลสบปราบ ควรปรับปรุงให้ดียิ่งขึ้นคือ มีการประชาสัมพันธ์กิจกรรมผ่านเสียงตามสายประจำหมู่บ้าน

งานด้านบริหารจัดการโรงเรียนท้องถิ่น ประชาชนที่มารับบริการมีความพึงพอใจมากที่สุดคือ มีช่องทางการติดต่อที่หลากหลาย (ตนเอง / โทรศัพท์ / สื่อออนไลน์ต่างๆ) ส่วนที่เทศบาลตำบลสบปราบ ควรปรับปรุงให้ดียิ่งขึ้นคือ มีการให้บริการ เยี่ยมบ้าน แนะนำ ช่วยเหลือ ทั้งในเวลาราชการ/นอกเวลาราชการ/วันหยุดราชการอย่างเป็นระบบ

๕.๓.๒.๓ ด้านเจ้าหน้าที่และบุคลากรผู้ให้บริการ

งานด้านการบริหารจัดการตลาด ประชาชนที่มารับบริการมีความพึงพอใจมากที่สุดคือ มีเจ้าหน้าที่เพียงพอต่อการให้บริการ ส่วนที่เทศบาลตำบลสบปราบ ควรปรับปรุงให้ดียิ่งขึ้นคือ เจ้าหน้าที่ดูแลเอาใจใส่ กระตือรือร้น เต็มใจให้บริการ

งานด้านบริการไฟฟ้าสาธารณะ ประชาชนที่มารับบริการมีความพึงพอใจมากที่สุดคือ เจ้าหน้าที่ที่มีทักษะ ความรู้ความสามารถในเรื่องที่ปฏิบัติเป็นอย่างดี ส่วนที่เทศบาลตำบลสบปราบ ควรปรับปรุงให้ดียิ่งขึ้นคือ ให้คำแนะนำและตอบข้อซักถามอย่างชัดเจน

งานด้านการป้องกันและบรรเทาสาธารณภัย ประชาชนที่มารับบริการมีความพึงพอใจมากที่สุดคือ ให้คำแนะนำและตอบข้อซักถามอย่างชัดเจน และ ให้บริการด้วยความสุภาพ เป็นมิตร ส่วนที่เทศบาลตำบลสบปราบ ควรปรับปรุงให้ดียิ่งขึ้นคือ ให้บริการด้วยความสะดวก รวดเร็ว

งานด้านบริหารจัดการโรงเรียนท้องถิ่น ประชาชนที่มารับบริการมีความพึงพอใจมากที่สุดคือ ให้บริการด้วยความสะดวก รวดเร็ว มีความสุภาพ เป็นมิตร ส่วนที่เทศบาลตำบลสบปราบควรปรับปรุงให้ดียิ่งขึ้นคือ ดูแลเอาใจใส่ กระตือรือร้น เต็มใจให้บริการ

๕.๓.๒.๔ ด้านสิ่งแวดล้อมความสะอาด

งานด้านการบริหารจัดการตลาด ประชาชนที่มารับบริการมีความพึงพอใจมากที่สุดคือ สถานที่ตั้งของตลาดมีความเหมาะสม มีโครงสร้างที่มั่นคงแข็งแรง ภายในตัวตลาดมีการระบายอากาศอย่างเพียงพอ ไม่ร้อน อบอ้าวหรืออับทึบ ส่วนที่เทศบาลตำบลสบปราบ ควรปรับปรุงให้ดียิ่งขึ้นคือ จัดให้มีสถานที่จัดบอร์ด/แสดกนผ่าน QR Code ให้ความรู้แก่ผู้บริโภคในเรื่องที่เกี่ยวกับอาหารปลอดภัย โภชนาการ และสุขลักษณะของตลาด

งานด้านบริการไฟฟ้าสาธารณะ ประชาชนที่มารับบริการมีความพึงพอใจมากที่สุดคือ มีป้ายข้อความบอกจุดบริการ สะดวกต่อการติดต่อ ส่วนที่เทศบาลตำบลสบปราบ ควรปรับปรุงให้ดียิ่งขึ้นคือ มีการประสานงานอย่างเป็นระบบและเกิดความคล่องตัวในการให้บริการ

งานด้านการป้องกันและบรรเทาสาธารณภัย ประชาชนที่มารับบริการมีความพึงพอใจมากที่สุดคือ “ความเพียงพอ”ของอุปกรณ์ / เครื่องมือที่ใช้ในการให้บริการ ส่วนที่เทศบาลตำบลสบปราบ ควรปรับปรุงให้ดียิ่งขึ้นคือ จัดให้มีการประชาสัมพันธ์ช่องทางารรับแจ้งและประสานงานเหตุสาธารณภัยในทุกชุมชน และ “มาตรฐานและความทันสมัย”ของอุปกรณ์ / เครื่องมือ ในการให้บริการ

งานด้านบริหารจัดการโรงเรียนท้องถิ่น ประชาชนที่มารับบริการมีความพึงพอใจมากที่สุดคือ สื่อและเทคโนโลยีเพื่อการศึกษา คอมพิวเตอร์, อินเทอร์เน็ต มีอย่างเพียงพอและมีคุณภาพ ส่วนที่เทศบาลตำบลสบปราบ ควรปรับปรุงให้ดียิ่งขึ้นคือ ความเพียงพอของสิ่งอำนวยความสะดวก เช่น ที่จอดรถ ห้องน้ำ ที่นั่งสำหรับผู้มารับบริการและจุดบริการน้ำดื่มที่สะอาด

๕.๓.๒.๕ ด้านคุณภาพในการให้บริการ

งานด้านการบริหารจัดการตลาด ประชาชนที่มารับบริการมีความพึงพอใจมากที่สุดคือ ประชาชนในเขตเทศบาลตำบลสบปราบได้รับการดูแล ด้านสิ่งแวดล้อมและสุขาภิบาลในตลาดอย่างทั่วถึงและถูกสุขลักษณะ ส่วนที่เทศบาลตำบลสบปราบ ควรปรับปรุงให้ดียิ่งขึ้นคือ การให้บริการ ถูกต้อง ฉับไว มีความเหมาะสมและตรงตามความต้องการของผู้ประกอบการและผู้บริโภค

งานด้านบริการไฟฟ้าสาธารณะ ประชาชนที่มารับบริการมีความพึงพอใจมากที่สุดคือ การติดตั้งระบบไฟฟ้าสาธารณะมีความทั่วถึง ครอบคลุม ส่วนที่เทศบาลตำบลสบปราบ ควรปรับปรุงให้ดียิ่งขึ้นคือ การให้บริการมีคุณภาพ (ประชาชนได้รับความสะดวกในการสัญจรไป-มา และมีความปลอดภัยในชีวิตและทรัพย์สิน)

งานด้านการป้องกันและบรรเทาสาธารณภัย ประชาชนที่มารับบริการมีความพึงพอใจมากที่สุดคือ เกิดความสัมพันธ์อันดีและความร่วมมือที่ดีระหว่างเทศบาลตำบลสบปราบกับภาคีเครือข่าย และประชาชนในพื้นที่ ส่วนที่เทศบาลตำบลสบปราบ ควรปรับปรุงให้ดียิ่งขึ้นคือ ระบบให้บริการด้านการป้องกันและบรรเทาสาธารณภัยในพื้นที่ได้รับการปรับปรุง พัฒนาให้มีประสิทธิภาพและคุ้มค่าในเชิงภารกิจของเทศบาลตำบลสบปราบมากยิ่งขึ้น

งานด้านบริหารจัดการโรงเรียนท้องถิ่น ประชาชนที่มารับบริการมีความพึงพอใจมากที่สุดคือ หลักสูตรการจัดการเรียนการสอนมีการให้บริการครอบคลุม เหมาะสม ตรงตามความต้องการของผู้เรียน ส่วนที่เทศบาลตำบลสบปราบ ควรปรับปรุงให้ดียิ่งขึ้นคือ ผู้รับบริการในเขตเทศบาลตำบลสบปราบ ได้รับการพัฒนาอย่างทั่วถึงถูกต้องเหมาะสม ทั้งด้านสังคม สติปัญญา อย่างมีคุณภาพ

๕.๓.๓ ข้อเสนอแนะด้านการวิจัย

(๑) เนื่องด้วยการศึกษาครั้งนี้ เป็นการศึกษาที่มีขอบเขตเฉพาะการให้บริการของเทศบาลตำบลสบปราบ ในการปฏิบัติงานด้านการบริหารจัดการตลาด, งานด้านบริการไฟฟ้าสาธารณะ, งานด้านการป้องกันและบรรเทาสาธารณภัย และงานด้านบริหารจัดการโรงเรียนท้องถิ่น ทั้งนี้เทศบาลตำบลสบปราบ ควรมีการประเมินผลในภารกิจด้านอื่นๆ ด้วยเพื่อทราบถึงระดับความพึงพอใจขอประชาชนในเขตพื้นที่รับผิดชอบ ผลที่ได้รับจากการประเมินจะนำไปสู่การบริหารจัดการที่ดีขององค์กรต่อไป

(๒) การวิจัยครั้งนี้มีข้อจำกัดทั้งในด้านระยะเวลาในการเก็บแบบสอบถาม ซึ่งกลุ่มตัวอย่างบางส่วนทำงานในช่วงกลางวัน ทำให้เก็บแบบสอบถามได้เฉพาะช่วงเย็นหลังเลิกงาน และช่วงวันหยุดตามเวลาที่กลุ่มตัวอย่างสะดวก ทั้งยังพบข้อจำกัดในเรื่องของการปฏิบัติตนเพื่อป้องกันและ ฝ่าระวางการแพร่ระบาดของโรคติดเชื้อไวรัสโคโรนา 2019 (COVID-19) ทำให้กลุ่มตัวอย่างบางส่วนไม่สะดวก

ต่อการตอบแบบสำรวจ ผู้วิจัยจึงได้แก้ไขปัญหาโดยใช้วิธีการเพิ่มจำนวนผู้ช่วยนักวิจัย (นักศึกษาช่วยเก็บข้อมูล) รวมถึงการเพิ่มมาตรการในการเฝ้าระวังและป้องกันการแพร่ระบาดของโรคติดเชื้อไวรัสโคโรนา 2019 (COVID-19) ทำการประสาน และวางแผนตารางการลงพื้นที่ในการเก็บสำรวจข้อมูลให้ตรงตามกลุ่มเป้าหมาย โดยอาศัยความพร้อมและความเหมาะสมของกลุ่มตัวอย่าง รวมถึงการพัฒนาระบบการสำรวจความพึงพอใจของประชาชนต่อการให้บริการงานแต่ละด้าน โดยการสร้าง Google Form และให้ผู้รับบริการสามารถประเมินผลการให้บริการด้วยการสแกนผ่าน QR Code ตามความสะดวกของผู้รับบริการ ซึ่งวิธีการเหล่านี้ จะสามารถทำให้มีข้อมูลที่จะนำมาวิเคราะห์ผลการประเมินมีความถูกต้อง แม่นยำและมีความน่าเชื่อถือของข้อมูลมากยิ่งขึ้น

๕.๓.๔ ข้อเสนอแนะอื่นๆ

จากการออกแบบสอบถามปลายเปิดเพื่อขอข้อเสนอแนะจากประชาชนผู้รับบริการ ผลการสอบถามพอสรุปได้ว่าประชาชนผู้รับบริการต้องการให้เทศบาลตำบลสบปราบ เร่งประสานการพัฒนา/ปรับปรุงสะพานและถนนสาธารณะ ให้มีสภาพที่สมบูรณ์ สร้างความปลอดภัยให้ประชาชนในเขตพื้นที่และผู้สัญจร ไป – มา หากได้รับงบประมาณในการขยาย/ปรับปรุงถนนสาธารณะ ควรมีการวางแผน/จัดวางระบบการจราจรให้มีความคล่องตัวในช่วงที่มีการก่อสร้าง มีการเพิ่มช่องทางในการประชาสัมพันธ์ให้ประชาชนรับรู้ข้อมูลข่าวสารเกี่ยวกับการก่อสร้าง/ปรับปรุงถนน เพื่อให้ประชาชนสามารถวางแผนเส้นทางในการเดินทางแต่ละวันได้, เร่งประสานการพัฒนา/ปรับปรุงระบบไฟฟ้าสาธารณะ โดยเฉพาะบริเวณตรอกซอยภายในหมู่บ้าน ให้มีสภาพที่ใช้งานได้ดี เพื่อสร้างความปลอดภัยให้ประชาชนในเขตพื้นที่และผู้สัญจร ไป – มา ในเวลากลางคืน, พัฒนาปรับปรุงการก่อสร้างท่อระบายน้ำในพื้นที่เพิ่มเติมตามความต้องการ การดำเนินการที่ปลอดภัย มีการปิดฝาท่อเพื่อความปลอดภัยของประชาชน และทำการขุดลอกท่อระบายน้ำไม่ให้เกิดการอุดตันต่อเนื่อง สามารถมีการระบายน้ำที่มีประสิทธิภาพ ไม่เกิดปัญหาน้ำท่วมขังและไม่ส่งกลิ่นเหม็น รวมทั้งไม่เป็นแหล่งเพาะพันธุ์ยุงลายและแหล่งของโรคระบาดต่างๆ, พัฒนาปรับปรุงความสะอาดของตลาดสดเทศบาลให้มีมาตรฐาน โดยเฉพาะด้านการรักษาความสะอาดเพื่อให้ภาพลักษณ์ของตลาดมีมาตรฐาน สะอาด น่าจับจ่ายซื้อของ, ควรให้ความสำคัญต่อระบบการบริหารจัดการขยะ ไม่ว่าจะเป็นการใช้วิธีการกำจัดที่ถูกหลักวิธีในทุกขั้นตอน จัดหารถเก็บขนขยะที่อยู่ในสภาพดี ได้มาตรฐาน ทำการจัดเก็บอย่างสม่ำเสมอ มีจำนวนถุงขยะ / ถังขยะหรือถังคัดแยกขยะให้เพียงพอในชุมชน จัดตั้งจุดทิ้งขยะที่เหมาะสม รณรงค์หรือสร้างการมีส่วนร่วมให้เกิดความตระหนักให้ประชาชนเกิดการลด ละ เลิกการใช้ถุงพลาสติก หรือการคัดแยกขยะที่ต้นทาง และหาวิธีการในการสร้างมูลค่าของขยะ เช่น การส่งเสริมให้มีการทำปุ๋ยจากขยะ, การสร้างผลิตภัณฑ์รีไซเคิลจากขยะ ฯลฯ นอกจากนี้ควรมีมาตรการทาง

กฎหมายใช้บังคับกับผู้ฝ่าฝืนหรือลักลอบเผาขยะ หรือนำขยะมาทิ้งในพื้นที่อย่างจริงจัง, ให้ ความสำคัญกับการกำจัดแหล่งเพาะพันธุ์ยุงลาย อาทิ ทำการขุดลอกท่อระบายน้ำไม่ให้เกิดปัญหาน้ำท่วมขัง ทำการตัดหญ้าหรือกำจัดวัชพืชในพื้นที่สาธารณะไม่ให้เป็นป่ารกชัฏแต่ให้มีลักษณะโล่งเตียน มีการกำจัดลูกน้ำยุงลายอย่างจริงจังและควรพ่นควันกำจัดยุงเป็นประจำ ควบคู่ไปกับการจัดการให้ ความรู้ ความเข้าใจกับประชาชนเกี่ยวกับโรคไข้เลือดออกหรือโรคที่เกิดจากยุงเป็นพาหะนำโรค รวมถึงการขอความร่วมมือจากประชาชนให้เกิดพฤติกรรมในการทำลายแหล่งเพาะพันธุ์ยุงลายอย่าง ต่อเนื่องสม่ำเสมอ, จัดให้มีการวางแผน ประชุม รับฟังปัญหาและความต้องการ รวมถึงข้อเสนอแนะ จากทุกฝ่ายที่เกี่ยวข้องเพื่อบรรเทาความเดือดร้อนให้กับประชาชนในพื้นที่ที่ได้รับผลกระทบจาก สถานการณ์การแพร่ระบาดของโรคติดเชื้อไวรัสโคโรนา 2019 (COVID-19) ไม่ว่าจะเป็นการอบรม เสริมอาชีพ / การพัฒนาบรรจุภัณฑ์/ การเพิ่มมูลค่าให้กับสินค้าทางการเกษตรหรือสินค้าทาง วัฒนธรรมของท้องถิ่น / การขายสินค้าและผลิตภัณฑ์ของชุมชนในรูปแบบออนไลน์, การดำเนินการ ประสานกับหน่วยงานรัฐที่เกี่ยวข้อง ไม่ว่าจะเป็นการอำนวยความสะดวกในส่วนของคุณภาพหรือส่วน อื่นๆให้ประชาชนมีความสะดวกมากขึ้น โดยการดำเนินการใดๆจะต้องเป็นไปตามมาตรการในการเฝ้า ระวังและควบคุมมิให้มีการแพร่กระจายเชื้อไวรัสโคโรนา 2019 (COVID-19) อย่างเคร่งครัด, ควรมี นโยบายเกี่ยวกับการทำเมืองให้น่าอยู่ในเขตพื้นที่เทศบาลตำบลสบปราบ ดำเนินการปรับปรุงภูมิทัศน์ ตัดแต่งกิ่งต้นไม้ หรือตัดหญ้าสองข้างทางบริเวณไหล่ทาง เพื่อให้ประชาชนเดินทางอย่างสะดวก ปลอดภัย น่าอภิรมย์ และมีทัศนวิสัยในการมองเห็นมากขึ้น ในฤดูแล้งควรทำการฉีดพ่นน้ำในอากาศที่ มีความแห้งเพื่อลดฝุ่นละอองในอากาศ ฉีดน้ำทำความสะอาดพื้นผิวถนนอย่างสม่ำเสมอ รวมทั้ง ประสานประโยชน์ร่วมกับทุกภาคส่วนในการสร้างความตระหนักและสำนึกร่วมกัน มีการรณรงค์อย่าง ต่อเนื่องในเรื่องของการรักษาความสะอาดในพื้นที่สาธารณะหรือบริเวณบ้านเรือนของประชาชนให้น่า อยู่มากขึ้น, ในการจัดสรรงบประมาณสำหรับการพัฒนาหรือแก้ปัญหาในพื้นที่ ควรมีการจัดสรร งบประมาณโดยเรียงลำดับของปัญหาและความต้องการก่อน-หลังอย่างเท่าเทียมกัน มีความยุติธรรม และรวดเร็ว ให้ความสำคัญใหญ่ของประชาคมในการดำเนินการพัฒนา แต่ในขณะเดียวกันควรรับฟัง ปัญหาและความต้องการของเสียงส่วนน้อยเพื่อใช้เป็นข้อมูลในการพัฒนาด้านต่างๆอย่างทั่วถึง และ ส่งเสริมให้ประชาชนมีส่วนร่วมในการดำเนินกิจกรรมต่างๆร่วมกัน โดยให้มีรูปแบบที่หลากหลาย ประชาชนในพื้นที่เกิดความตระหนักและเกิดจิตสำนึกร่วมในทางที่ดี รวมถึงพัฒนาภาวะผู้นำให้แก่ ผู้นำทุกระดับ ไม่ว่าจะเป็นการสาธิต การฝึกอบรม การไปศึกษาดูงาน ฯลฯ เพื่อเป็นแนวทางในการ ปฏิบัติอันจะนำไปสู่ชุมชนเข้มแข็ง มีภูมิคุ้มกัน และสามารถอยู่ร่วมกันอย่างยั่งยืน

ในส่วนของผู้บริหาร สมาชิกสภาเทศบาลตำบล และพนักงานเทศบาลตำบล สบปราบ ควรลงพื้นที่ตามชุมชนต่าง ๆ ให้บ่อยครั้งขึ้น เพื่อพบปะพูดคุยกับประชาชน รับฟังและทราบถึงปัญหาหรือความต้องการของประชาชน จัดวงเสวนาการพูดคุยทั้งการใช้ระบบออนไลน์ผ่านแอปพลิเคชันต่าง ๆ ควบคู่กับการลงพื้นที่จริงกับคนกลุ่มเล็กและกลุ่มใหญ่ นำข้อมูลปัญหา ประเด็นต่าง ๆ ที่ได้มารวบรวม, วิเคราะห์, สังเคราะห์นำไปสู่การพัฒนา ต่อยอด ปรับปรุง นโยบายต่างๆของท้องถิ่นไปสู่การปฏิบัติที่เป็นรูปธรรมให้ดียิ่งขึ้น, พิจารณาความพร้อมของสถานที่ในการให้บริการ ความพร้อมของวัสดุอุปกรณ์ ทบสวนประสิทธิภาพของช่องทางการให้บริการแต่ละช่องทางเพื่อเลือกใช้ในการติดต่อประสานงานได้หลายรูปแบบ ควรจัดทำสื่อประชาสัมพันธ์/คู่มือและเอกสารให้ความรู้ที่หลากหลาย ชัดเจนเข้าใจง่าย รวมทั้งพัฒนาการใช้สื่อประชาสัมพันธ์ทุกชนิด เช่น สื่อบุคคล เพื่อทำหน้าที่สื่อสารและบอกต่อประชาสัมพันธ์ภารกิจต่างๆของเทศบาลตำบลสบปราบ โดยจะต้องจัดการทรัพยากรดังกล่าวให้เหมาะสมกับงานแต่ละงานที่จะบริการประชาชนผู้รับบริการ มีการคำนึงถึงประสิทธิภาพที่เกิดจากการใช้ทรัพยากรนั้น ๆ ให้เกิดความคุ้มค่าควบคู่กันไปด้วย นอกจากนี้พัฒนาระบบการให้บริการประชาชนที่มารับบริการแล้ว ควรจัดเตรียมบุคลากรให้เพียงพอต่อการให้บริการ มีการเตรียมพร้อมในส่วนของเอกสารต่างๆที่จะให้บริการประชาชน มีการมาปฏิบัติหน้าที่ก่อนเวลาหรือตรงต่อเวลา หากพนักงานเจ้าหน้าที่มีการลงพื้นที่ให้บริการประชาชนภาคสนาม ควรมีการแจ้งให้ประชาชนทราบล่วงหน้าหรือจัดตารางเวรเพื่อปฏิบัติหน้าที่แทนในสำนักงาน มีวิธีการใช้ถ้อยคำในการสื่อสารที่ชัดเจน ตอบคำถามอย่างตรงไปตรงมาด้วยกิริยาท่าทางที่มีความอ่อนน้อม ถ้อยทีที่มีความสุภาพ ยิ้มแย้มแจ่มใส และเต็มใจให้บริการ สามารถปรับปรุงการทำงานให้มีความฉับไว กระตือรือร้น ไม่เลือกปฏิบัติเฉพาะกลุ่ม เอาใจใส่ดูแลประชาชนอย่างเป็นมิตรและจริงใจด้วยช่องทางการสื่อสารที่หลากหลาย เหมาะกับทุกเพศทุกวัย

แม้ระดับความพึงพอใจของประชาชนที่มีต่อเทศบาลตำบลสบปราบ จะอยู่ในระดับมากที่สุดก็ตาม ทางเทศบาลตำบลสบปราบควรต้องมีการพัฒนาต่อไปอีก ซึ่งสิ่งที่ทางเทศบาลตำบลสบปราบควรให้ความสำคัญ คือการติดตามปัญหาต่าง ๆ ของชาวบ้าน เพื่อทำการแก้ไขและปรับปรุงเพิ่มเติมการประชาสัมพันธ์ การลงพื้นที่พบปะกับชาวบ้าน และการพัฒนาพนักงานเจ้าหน้าที่ให้มีความรู้ความสามารถในงานที่ปฏิบัติอย่างต่อเนื่อง การส่งเสริมหรือการอบรมให้ผู้บริหาร สมาชิกสภาเทศบาลตำบล พนักงานเทศบาลตำบลสบปราบมีการปฏิบัติงานโดยยึดหลักธรรมาภิบาล มีการพัฒนาและปรับปรุงระบบการให้บริการสาธารณะอันเป็นอำนาจหน้าที่ของเทศบาลตำบลให้ดียิ่งๆขึ้น โดยมีระบบการบริหารจัดการงบประมาณที่ดี เกิดความคุ้มค่า ทำให้การบริการประชาชนเกิดประสิทธิภาพและประสิทธิผล และที่สำคัญที่สุดอีกประการหนึ่ง คือ การส่งเสริมให้ประชาชนเข้ามามีส่วนร่วมมากยิ่งขึ้น ทั้งรูปแบบที่เป็นทางการและ ไม่เป็นทางการ อาทิ สื่อออนไลน์ผ่านแอปพลิเคชันทุกช่องทางที่สามารถร้องทุกข์หรือเสนอแนะวิธีการต่างๆในการแก้ปัญหาหรือแนวทางในการพัฒนาผ่านผู้บริหารได้

โดยตรง (สายตรงนายกเทศมนตรี) หรือจัดให้มีผู้รับฟังความคิดเห็นของผู้รับบริการ การจัดเสวนา แลกเปลี่ยนความคิดเห็นซึ่งกันและกันในโอกาสต่าง ๆ ทั้งจากการลงพื้นที่จริงหรือจากการประชุมออนไลน์ผ่านแอปพลิเคชันต่าง ๆ สิ่งเหล่านี้ล้วนแล้วแต่เป็นข้อมูลที่ทางเทศบาลตำบลสบปราบ จะได้นำมาปรับปรุงแก้ไขกระบวนการทำงานให้ตอบสนองความต้องการของประชาชน เพื่อประชาชนในท้องถิ่นและภาพลักษณ์ขององค์กรเอง

ทั้งนี้ เทศบาลตำบลสบปราบ ควรนำผลการวิจัยที่ค้นพบไปประยุกต์ใช้เพื่อสะท้อนภาพผลสัมฤทธิ์การบริหารจัดการอันจะนำไปสู่การกำหนดกลยุทธ์ วิธีปฏิบัติที่ดีในการนำยุทธศาสตร์การพัฒนาตามนโยบายการบริหารของเทศบาลตำบลสบปราบสู่ชุมชนท้องถิ่น ทำให้ประชาชนในพื้นที่ได้รับการพัฒนาศักยภาพทุกด้าน และมีคุณภาพชีวิตที่ดีขึ้น อันจะนำไปสู่ผลสัมฤทธิ์การเป็นองค์กรปกครองส่วนท้องถิ่นที่มีการบริหารจัดการบ้านเมืองที่ดี และมีการดำเนินการตามแผนยุทธศาสตร์การพัฒนาระบบราชการไทยในการสร้างความเป็นเลิศด้านการให้บริการประชาชนต่อไป

บรรณานุกรม

- กรมส่งเสริมการปกครองส่วนท้องถิ่น. (๒๕๕๘). **แผนปฏิบัติการ ๔ ปี กรมส่งเสริมการปกครอง
ท้องถิ่น (พ.ศ. ๒๕๕๘ - ๒๕๖๑)**. กรุงเทพฯ : กรมส่งเสริมการปกครองท้องถิ่น
กระทรวงมหาดไทย.
- กุลธนะ ธนาพงศธร. (๒๕๓๐). **การบริหารบุคคล**. พิมพ์ครั้งที่ ๔. กรุงเทพฯ: โรงพิมพ์มหาวิทยาลัย
สุโขทัยธรรมมาธิราช,
- กิตติ วัฒนกุล. (๒๕๔๖). **การเมืองส่วนท้องถิ่นในประเทศไทย**. กรุงเทพฯ: สำนักพิมพ์มหาวิทยาลัย
รามคำแหง.
- กิตติพัฒน์ อินทนิโลดม. (๒๕๔๔). “การศึกษาความพึงพอใจของประชาชนที่มีต่อการให้บริการ
ของเจ้าหน้าที่ผู้ปฏิบัติงานด้านทะเบียนราษฎรและบัตรประจำตัวประชาชน ศึกษากรณี
เฉพาะสำนักงานเขตคลองเตย”. รัฐประศาสนศาสตรมหาบัณฑิต มหาวิทยาลัยบูรพา.
- โกวิทย์ พวงงาม. (๒๕๕๓). **ธรรมาภิบาลท้องถิ่นว่าด้วยการมีส่วนร่วมและความโปร่งใส**. กรุงเทพฯ:
มิสเตอร์ก๊อบปี้.
- โกวิทย์ พวงงาม. (๒๕๕๓). **การจัดการตนเองของชุมชนและท้องถิ่น = Community and local
self governance**. กรุงเทพฯ: วิญญูชน.
- จักรแก้ว นามเมือง (๒๕๖๐). **การประเมินความพึงพอใจของผู้รับบริการ (Customer
Satisfaction) ในมิติด้านคุณภาพการให้บริการ งานขออนุญาตประกอบกิจการที่เป็น
อันตรายต่อสุขภาพ เทศบาลตำบลแม่ปืม อำเภอเมือง จังหวัดพะเยา**, มหาวิทยาลัยมหา
จุฬาลงกรณราชวิทยาลัย วิทยาเขตพะเยา.
- ทวีพงษ์ หินคำ. (๒๕๔๑). “ความพึงพอใจของประชาชนต่อการบริหารสุขาภิบาลริมใต้ จังหวัด
เชียงใหม่” การค้นคว้าแบบอิสระ รัฐศาสตรมหาบัณฑิต สาขาวิชาการเมืองและการปกครอง
บัณฑิตวิทยาลัย มหาวิทยาลัยเชียงใหม่.
- ทิวา ประสุวรรณ. (๒๕๔๖). “ความพึงพอใจของประชาชนที่มีต่อการให้บริการของพนักงานส่วน
ตำบล ศึกษาเฉพาะกรณีที่ทำกรองค์กรบริหารส่วนตำบลบ้านแลง”. รัฐประศาสนศาสตร
มหาบัณฑิต มหาวิทยาลัยบูรพา.
- ธีรศักดิ์ วระสุข. (๒๕๓๗). “ความพึงพอใจของผู้ใช้บริการธนาคารกรุงเทพ จำกัด (มหาชน)”.
วิทยานิพนธ์. พัฒนบริหารศาสตรมหาบัณฑิต. สถาบันบัณฑิตพัฒนบริหารศาสตร์.
- ประหยัด หงษ์ทองคำ และอนันต์ เกตุวงศ์. ๒๕๒๔. **รายงานการวิจัยเรื่อง “สมรรถนะขององค์กร
ปกครองท้องถิ่นในการมีส่วนร่วมวางแผนพัฒนาท้องถิ่น: บทบาทของเทศบาลและ
สุขาภิบาล**.

บรรณานุกรม (ต่อ)

- พิมลจรรย์ นามวัฒน์. (๒๕๓๘). “ความพึงพอใจของประชาชนต่อการบริการงานทะเบียนศึกษา เฉพาะกรณีสำนัก”. ทะเบียน. มหาวิทยาลัยเกริก.
- มหาวิทยาลัยเกษมบัณฑิต (๒๕๖๑). รายงานการสำรวจความพึงพอใจของผู้รับบริการของเทศบาล ตำบลบ้านฉาง อำเภอบ้านฉาง จังหวัดระยอง.
- วรุณี เขาวนัสสุขุม และดวงตา สราญรัมย์. (๒๕๕๙). ความพึงพอใจของผู้รับบริการของเทศบาลนคร นนทบุรี อำเภอเมือง จังหวัดนนทบุรี. วารสารวไลยอลงกรณ์ปริทัศน์ (มนุษยศาสตร์และ สังคมศาสตร์), ปีที่ ๖ ฉบับที่ ๒ (พฤศจิกายน – สิงหาคม), หน้า ๑๒๕ – ๑๓๔.
- วิจิตร วิชัยสาร และคณะ. (๒๕๖๐). การสำรวจความพึงพอใจของผู้รับบริการที่มีต่อการให้บริการ ของเทศบาลเมืองบึงยี่โถ อำเภอบึงยี่โถ จังหวัดปทุมธานี
- วีระพงษ์ เถลิณวิระรัตน์. (๒๕๓๙). คุณภาพในงานบริการ ๑ = Quality in servicers. กรุงเทพฯ : สมาคมส่งเสริมเทคโนโลยี (ไทย – ญี่ปุ่น).
- สถาบันดำรงเดชาอนุภาพ สำนักปลัดกระทรวงมหาดไทย กองวิชาการและแผนงาน กรมการปกครอง. ๒๕๒๙. ปัญหาการบริหารขององค์การบริหารส่วนตำบล. รายงานการวิจัย, กรุงเทพฯ: โรง พิมพ์ส่วนท้องถิ่น.
- สถาบันวิจัยและพัฒนา มหาวิทยาลัยราชภัฏหมู่บ้านจอมบึง (๒๕๕๙). ความพึงพอใจของผู้รับบริการ ที่มีต่อคุณภาพการให้บริการของเทศบาลเมืองท่าเรือพระแท่น อำเภотаมะกา จังหวัด กาญจนบุรี, มหาวิทยาลัยราชภัฏหมู่บ้านจอมบึง.
- สนธิ์ บางยี่ขัน. (๒๕๔๗). การเมืองส่วนท้องถิ่นในประเทศไทย. กรุงเทพฯ: สำนักพิมพ์มหาวิทยาลัย รามคำแหง.
- เสี่ยม แสนพิช. (๒๕๔๘). “ความพึงพอใจของประชาชนในเขตอำเภอเมือง จังหวัดเชียงราย ต่อ การบริหารงานองค์การบริหารส่วนจังหวัดเชียงราย”. รัฐประศาสนศาสตรมหาบัณฑิต มหาวิทยาลัยแม่ฟ้าหลวง.
- สมพงษ์ เกษมสิน. (๒๕๓๖). การบริหาร. กรุงเทพฯ : ไทยวัฒนาพานิช.
- สำนักงานคณะกรรมการกฤษฎีกา. พระราชบัญญัติเทศบาล พ.ศ.๒๕๙๖ และที่แก้ไขเพิ่มเติม พ.ศ.๒๕๔๓.
- สุนารี แสนพุกห์ (๒๕๕๗). ความพึงพอใจของประชาชนที่มีต่อการให้บริการสาธารณะของเทศบาล ตำบลโพธิ์ทองอำเภอโพธิ์ทองจังหวัดร้อยเอ็ด, รัฐศาสตรมหาบัณฑิต สาขาวิชารัฐศาสตร์ การปกครอง บัณฑิตวิทยาลัยมหาวิทยาลัย มหามกุฏราชวิทยาลัย.

บรรณานุกรม (ต่อ)

- เสาวรัตน์ บุษรานนท์ และ อารดา ลีชูติวัฒน์. (๒๕๕๗). ความพึงพอใจของผู้รับบริการ กรณีศึกษา
เทศบาลตำบลนาขยาด อำเภอควนขนุน จังหวัดพัทลุง. วารสารเทคโนโลยีภาคใต้, ปีที่ ๗
ฉบับที่ ๑ (มกราคม – มิถุนายน), หน้า ๕๗ – ๖๔.
- อมร รักษาสัตย์. “บทบาทของผู้บังคับบัญชาในการส่งเสริมประสิทธิภาพของข้าราชการ” วารสาร
รัฐประศาสนศาสตร์. (ฉบับพิเศษ), เมษายน ๒๕๒๒: ๓๐๕.
- อัจฉรีย์ พิมพิมูล และ กัญย์สินี จาภูพจน์. (๒๕๕๙). สํารวจความพึงพอใจของผู้รับบริการในงาน
บริการขององค์การบริหารส่วนจังหวัดอุบลราชธานี ปี ๒๕๕๙. วารสารวิจัยและพัฒนา
วไลยอลงกรณ์ ในพระบรมราชูปถัมภ์ (สาขามนุษยศาสตร์และสังคมศาสตร์), ปีที่ ๑๒
ฉบับที่ ๑ (มกราคม – เมษายน), หน้า ๔๙ – ๖๐.

เอกสารออนไลน์เข้าถึงได้จาก

- <http://web.krisdika.go.th/data/law/law๑/%C๓๐๖/%C๓๐๖-๑๐-๒๕๕๐-a๐๐๐๑.pdf>
- <http://www.samkor.com> Likert, R. (๑๙๗๐). **A technique for the measurement of attitude.** In G.F. Summer (Ed). Attitudes measurement. New York : Rand McNally.
- Millett, J. D. (๑๙๕๔). **Management in the Public Service.** New York : McGraw-Hill.
- Parasuraman, A. , Zeithaml, V. , & Berry, L. (๑๙๘๕). **A conceptual model of service quality and its implications for future research,** Journal of Marketing, ๔๙ : ๔๑-๕๐.
- Yamane, T. (๑๙๗๓). **Statistic : An Introductory Analysis (๓th ed.).** New York : Harper and Row.
- Zeithaml, V. A. Berry, L. , & Parasuraman, A. (๑๙๙๐). **Delivery Quality Service : Balancing Customer Perception and Expectations.** New York : Free Press.

คณะผู้ดำเนินงาน

ที่ปรึกษา

๑. รองศาสตราจารย์ ดร.กิตติศักดิ์ สมุทธารักษ์ อธิการบดีมหาวิทยาลัยราชภัฏลำปาง
๒. ผู้ช่วยศาสตราจารย์ ดร.พงศธร คำใจหนัก รองอธิการบดีฝ่ายวางแผนและบริการวิชาการ
๓. รองศาสตราจารย์วิไลลักษณ์ พรหมเสน คณบดีคณะมนุษยศาสตร์และสังคมศาสตร์
๔. คณะมนุษยศาสตร์และสังคมศาสตร์ มหาวิทยาลัยราชภัฏลำปาง
๕. เทศบาลตำบลสบปราบ อำเภอสบปราบ จังหวัดลำปาง

คณะทำงาน

- | | | |
|---|--------------|------------------|
| ๑. อาจารย์เสาวรีย์ | บุญสา | หัวหน้าผู้วิจัยฯ |
| ๒. ผู้ช่วยศาสตราจารย์ ดร.รัชฎาภรณ์ | ทองแป้น | ผู้วิจัยฯ |
| ๓. อาจารย์นิศาชล | พรหมดี | ผู้วิจัยฯ |
| ๔. นางสาวปาริชาติ | ชัยยะ | ผู้ช่วยนักวิจัยฯ |
| ๕. นางสาวศันสนีย์ | จรรยาเกษมกุล | ผู้ช่วยนักวิจัยฯ |
| ๖. นางสาวชุตินิษฐ์ | ใจแปง | ผู้ช่วยนักวิจัยฯ |
| ๗. นายจีระพันธ์ | กันระดา | ผู้ช่วยนักวิจัยฯ |
| ๘. นายณัฐพงศ์ | ยี่ชัย | ผู้ช่วยนักวิจัยฯ |
| ๙. นายเกียรติศักดิ์ | บุญยาทราย | ผู้ช่วยนักวิจัยฯ |
| ๑๐. นางสาวดุชนามาศ | มูลกันทา | ผู้ช่วยนักวิจัยฯ |
| ๑๑. นายกิตติโชค | สุริยะใจ | ผู้ช่วยนักวิจัยฯ |
| ๑๒. นายณัฐวัตร | สัญญา | ผู้ช่วยนักวิจัยฯ |
| ๑๓. นายปิยทรรศน์ | บัดิปัน | ผู้ช่วยนักวิจัยฯ |
| ๑๔. นายจักรพันธ์ | บัวสะ | ผู้ช่วยนักวิจัยฯ |
| ๑๕. นายชูศักดิ์ | พุ่มโพธิ์ | ผู้ช่วยนักวิจัยฯ |
| ๑๖. นายรุ่งโรจน์ | ไทยใหม่ | ผู้ช่วยนักวิจัยฯ |
| ๑๗. นางสาวณัฐธิดา | อินตะ | ผู้ช่วยนักวิจัยฯ |
| ๑๘. นายวีระพรรณ | กลั่นหอม | ผู้ช่วยนักวิจัยฯ |
| ๑๙. นางสาวอรวัลย์ | เลิศนวัตกรรม | ผู้ช่วยนักวิจัยฯ |
| ๒๐. นางสาวแสงระวี | จรรยาเกษมกุล | ผู้ช่วยนักวิจัยฯ |
| ๒๑. นางสาวดลหทัย | พรหมพันธ์ | ผู้ช่วยนักวิจัยฯ |
| ๒๒. นักศึกษาสาขาวิชารัฐประศาสนศาสตร์ คณะมนุษยศาสตร์และสังคมศาสตร์ | | |

มหาวิทยาลัยราชภัฏลำปาง

ลงพื้นที่เก็บข้อมูลฯ

ประมวลภาพการลงพื้นที่สำรวจระดับความพึงพอใจของผู้รับบริการฯ
เทศบาลตำบลสบปราบ อำเภอสบปราบ จังหวัดลำปาง



ประมวลภาพการลงพื้นที่สำรวจระดับความพึงพอใจของผู้รับบริการฯ
เทศบาลตำบลสบปราบ อำเภอสบปราบ จังหวัดลำปาง



ประมวลภาพการลงพื้นที่สำรวจระดับความพึงพอใจของผู้รับบริการฯ
เทศบาลตำบลสบปราบ อำเภอสบปราบ จังหวัดลำปาง



ประมวลภาพการลงพื้นที่สำรวจระดับความพึงพอใจของผู้รับบริการฯ
เทศบาลตำบลสบปราบ อำเภอสบปราบ จังหวัดลำปาง



แบบสำรวจความพึงพอใจของประชาชนในการรับบริการของเทศบาลตำบลสบปราบ
อำเภอสบปราบ จังหวัดลำปาง

๑

ตอนที่ ๑ ข้อมูลเบื้องต้นของผู้ตอบแบบสอบถาม กรุณาทำเครื่องหมาย ✓ ใน ที่ท่านต้องการหรือ
เติมคำลงในช่องว่าง

๑. ท่านมารับบริการที่หน่วยงานนี้บ่อยเพียงใด (เลือกตอบข้อใดข้อหนึ่ง)

- นานๆ ครั้ง จำนวน ๑ - ๒ ครั้งต่อเดือน
 จำนวน ๓ - ๔ ครั้งต่อเดือน มากกว่า ๔ ครั้งขึ้นไป

๒. ท่านมักจะมารับบริการที่หน่วยงานนี้ในช่วงเวลาใด (เลือกตอบข้อใดข้อหนึ่ง)

- เวลา ๐๘.๓๐ น. - ๑๐.๐๐ น. เวลา ๑๐.๐๑ น. - ๑๒.๐๐ น.
 เวลา ๑๒.๐๑ น. - ๑๔.๐๐ น. เวลา ๑๔.๐๑ น. - ปิดทำการ

ตอนที่ ๒ ข้อมูลเบื้องต้นของผู้ตอบแบบสอบถาม กรุณาทำเครื่องหมาย ✓ ใน ที่ท่านต้องการหรือ
เติมคำลงในช่องว่าง

๑. เพศ ชาย หญิง

๒. อายุ อายุไม่เกิน ๒๐ ปี อายุ ๒๑ - ๓๐ ปี
 อายุ ๓๑ - ๔๐ ปี อายุ ๔๑ - ๕๐ ปี
 อายุ ๕๑ - ๖๐ ปี อายุ ๖๐ ปีขึ้นไป

๓. สถานภาพ โสด สมรส
 หม้าย / หย่า / แยกกันอยู่

๔. การศึกษา ประถมศึกษา / ไม่ได้เรียน มัธยมศึกษาตอนต้น
 มัธยมศึกษาตอนปลาย / ปวช. อนุปริญญา / ปวท. / ปวส.
 ปริญญาตรี สูงกว่าปริญญาตรี

๕. อาชีพ พนักงานภาครัฐ / พนักงานรัฐวิสาหกิจ ลูกจ้าง / พนักงานบริษัท
 ผู้ประกอบการ / เจ้าของธุรกิจ ค้าขายรายย่อย / อาชีพอิสระ
 นักเรียน / นักศึกษา รับจ้างทั่วไป
 แม่บ้าน / พ่อบ้าน / เกษียณ เกษตรกร / ประมง
 ว่างาน อื่นๆ

๖. รายได้ส่วนตัวเฉลี่ยต่อเดือน

- ต่ำกว่า ๕,๐๐๐ บาท ๕,๐๐๑ - ๑๐,๐๐๐ บาท
 ๑๐,๐๐๑ - ๑๕,๐๐๐ บาท มากกว่า ๑๕,๐๐๐ บาท

ตอนที่ ๒ ข้อมูลเบื้องต้นของผู้ตอบแบบสอบถาม (ต่อ)

๗. ปัจจุบันอาศัยอยู่หมู่บ้าน

- หมู่ที่ ๑ บ้านหลาย หมู่ที่ ๒ บ้านสบปราบ
 หมู่ที่ ๒ บ้านวังพร้าว หมู่ที่ ๗ บ้านสบเรียง
 หมู่ที่ ๘ บ้านหลายฮ่องปู่ หมู่ที่ ๑๓ บ้านหลายเหนือพัฒนา
 หมู่ที่ ๑๔ บ้านสบปราบใต้

ตอนที่ ๓ ระดับความพึงพอใจของประชาชนในการรับบริการของเทศบาลตำบลสบปราบ โปรดทำเครื่องหมาย ✓ ในช่องซึ่งแสดงถึงระดับความพึงพอใจในการบริการที่ท่านได้รับ

หัวข้อประเมิน งานด้านการบริหารจัดการตลาด	ระดับความพึงพอใจในการบริการที่ได้รับ				
	พอใจ มาก (๕)	ค่อนข้าง พอใจ (๔)	เฉยๆ (๓)	ไม่ค่อย พอใจ (๒)	ไม่พอใจ (๑)
๑. ด้านกระบวนการ / ขั้นตอนการให้บริการของหน่วยงาน					
๑.๑ ขั้นตอนการให้บริการมีความคล่องตัว ไม่ยุ่งยากซับซ้อน					
๑.๒ มีการจัดทำทะเบียนผู้ขายของ แรงงาน และประเภทสินค้าในตลาดอย่างเป็นระบบ					
๑.๓ มีการจัดการ ดูแล และควบคุมบริเวณแผง ทางเดิน ถนน ที่ตั้ง รongรับมูลฝอยสาธารณะ และที่ตั้งที่รวบรวมมูลฝอยให้สะอาด เรียบร้อยอยู่เสมอ					
๑.๔ เปิดโอกาสให้ประชาชนมีส่วนร่วม รับฟังข้อคิดเห็น/ ข้อเสนอแนะ					
๒. ด้านช่องทางในการให้บริการ					
๒.๑ มีช่องทางการติดต่อที่หลากหลาย (ตนเอง / โทรศัพท์ / เว็บไซต์/สื่อออนไลน์ต่างๆ)					
๒.๒ มีการประชาสัมพันธ์กิจกรรมผ่านเสียงตามสายประจำหมู่บ้าน					
๒.๓ มีการให้บริการออกตรวจสอบนอกสถานที่/นอกเวลาราชการ/วันหยุดราชการ อย่างเป็นระบบและรวดเร็ว					
๒.๔ จัดให้มีการเขียนใบคำร้องหรือข้อร้องเรียนตามความสะดวกของผู้มารับบริการ เช่น จัดตั้งจุดบริการการเขียนใบคำร้องด้วยตนเอง หรือสร้าง Google Form โดยให้ผู้รับบริการสามารถกรอกใบคำร้อง ด้วยการแสกนผ่าน QR Code					
๓. ด้านเจ้าหน้าที่ / บุคลากรผู้ให้บริการ					
๓.๑ เจ้าหน้าที่มีความรู้ ความสามารถในการให้บริการ เช่น ตอบคำถาม ชี้แจงข้อสงสัย ให้คำแนะนำและช่วยแก้ปัญหาได้					
๓.๒ เจ้าหน้าที่มีการให้บริการด้วยความสะดวก รวดเร็ว					
๓.๓ เจ้าหน้าที่ดูแลเอาใจใส่ กระตือรือร้น เต็มใจให้บริการ					
๓.๔ เจ้าหน้าที่ให้บริการด้วยความสุภาพ เป็นมิตร					
๓.๕ มีเจ้าหน้าที่เพียงพอต่อการให้บริการ					

หัวข้อประเมิน งานด้านการบริหารจัดการตลาด	ระดับความพึงพอใจในการบริการที่ได้รับ				
	พอใจ มาก (๕)	ค่อนข้าง พอใจ (๔)	เฉยๆ (๓)	ไม่ค่อย พอใจ (๒)	ไม่พอใจ (๑)
๔. ด้านสิ่งอำนวยความสะดวก					
๔.๑ สถานที่ตั้งของตลาดมีความเหมาะสม มีโครงสร้างที่มั่นคงแข็งแรง ภายในตัวตลาดมีการระบายอากาศอย่างเพียงพอ ไม่ร้อน อบอ้าวหรืออับทึบ					
๔.๒ ความเพียงพอของสิ่งอำนวยความสะดวก เช่น ที่จอดรถ ห้องน้ำที่มีการระบายอากาศได้ดี เป็นต้น					
๔.๓ จัดให้มีเครื่องชั่งกลางที่ได้มาตรฐานไว้บริการผู้บริโภคในตลาดอย่างน้อย ๑ จุด และติดป้ายบอกไว้ชัดเจน					
๔.๔ จัดให้มีจุดทดสอบสารปนเปื้อนที่เป็นอันตรายต่อสุขภาพ ๕ ชนิด (ฟอร์มาลิน, สารกันรา, สารบอร์แร็กซ์, สารฟอกขาว, ยาฆ่าแมลง)					
๔.๕ จัดให้มีสถานที่จัดบอร์ด/แสกนผ่าน QR Code ให้ความรู้แก่ผู้บริโภคในเรื่องที่เกี่ยวกับอาหารปลอดภัย โภชนาการ และสุขลักษณะของตลาด					
๔.๖ จัดให้มีการคัดกรองผู้ใช้บริการและผู้ประกอบการ ตามมาตรการการเฝ้าระวังการแพร่ระบาดของโรคติดเชื้ออย่างเข้มงวดและต่อเนื่อง					
๔.๗ จัดให้มีกิจกรรมล้างตลาดตามหลักสุขาภิบาล					
๕. ด้านคุณภาพการให้บริการ					
๕.๑ ประชาชนในเขตเทศบาลตำบลสบปราบได้รับการดูแลด้านสิ่งแวดล้อมและสุขาภิบาลในตลาดอย่างทั่วถึงและถูกสุขลักษณะ					
๕.๒ การให้บริการถูกต้อง ฉับไว มีความเหมาะสมและตรงตามความต้องการของผู้ประกอบการและผู้บริโภค					
๕.๓ การดำเนินงานด้านบริหารจัดการตลาดได้มาตรฐาน มีความสะอาดปลอดภัย					

หัวข้อประเมิน งานด้านบริการไฟฟ้าสาธารณะ	ระดับความพึงพอใจในการบริการที่ได้รับ				
	พอใจ มาก (๕)	ค่อนข้าง พอใจ (๔)	เฉยๆ (๓)	ไม่ค่อย พอใจ (๒)	ไม่พอใจ (๑)
๑. ด้านกระบวนการ / ขั้นตอนการให้บริการของหน่วยงาน					
๑.๑ มีการปรับลดขั้นตอน วิธีการทำงานให้เป็นระบบและมีมาตรฐาน					
๑.๒ ระยะเวลาการให้บริการมีความเหมาะสม รวดเร็ว ทันเวลา					
๑.๓ ความเป็นธรรมของขั้นตอน วิธีการให้บริการ (เรียงลำดับก่อนหลัง มีความเสมอภาคเท่าเทียมกัน)					
๑.๔ การรับแจ้งข้อมูลข่าวสารรวดเร็ว ชัดไว และชัดเจน					
๑.๕ เปิดโอกาสให้ประชาชนแสดงความคิดเห็น / ข้อเสนอแนะ					
๒. ด้านช่องทางในการให้บริการ					
๒.๑ มีช่องทางการติดต่อที่หลากหลาย (ตนเอง / โทรศัพท์ / เว็บไซต์/สื่อออนไลน์ต่างๆ)					
๒.๒ มีการประชาสัมพันธ์กิจกรรมผ่านเสียงตามสายประจำหมู่บ้าน					
๒.๓ มีการให้บริการนอกสถานที่/นอกเวลาราชการ/วันหยุดราชการ อย่างเป็นระบบและรวดเร็ว					
๓. ด้านเจ้าหน้าที่ / บุคลากรผู้ให้บริการ					
๓.๑ ให้คำแนะนำและตอบข้อซักถามอย่างชัดเจน					
๓.๒ ให้บริการด้วยความสะดวก รวดเร็ว					
๓.๓ ดูแลเอาใจใส่ กระตือรือร้น เต็มใจให้บริการ					
๓.๔ ให้บริการด้วยความสุภาพ เป็นมิตร					
๓.๕ เจ้าหน้าที่มีทักษะ ความรู้ความสามารถในเรื่องที่ปฏิบัติเป็น อย่างดี					
๔. ด้านสิ่งอำนวยความสะดวก					
๔.๑ ความเพียงพอของสิ่งอำนวยความสะดวก เช่น ที่จอดรถ ห้องน้ำ โทรศัพท์สาธารณะ ที่นั่งสำหรับผู้มารับบริการ					
๔.๒ สถานที่ให้บริการแจ้งคำร้อง มีความสะอาด เป็นระเบียบ					
๔.๓ มีป้ายข้อความบอกจุดบริการ สะดวกต่อการติดต่อ					
๔.๔ อุปกรณ์ / เครื่องมือในการซ่อมแซมบำรุงรักษาระบบไฟฟ้ามีคุณภาพ					
๔.๕ มีการประสานงานอย่างเป็นระบบและเกิดความคล่องตัวในการ ให้บริการ					
๕. ด้านคุณภาพการให้บริการ					
๕.๑ ระบบไฟฟ้าสาธารณะได้รับการปรับปรุง พัฒนาให้มีประสิทธิภาพและ คุ้มค่าในเชิงภารกิจของเทศบาลตำบลสบปราบมากยิ่งขึ้น					
๕.๒ การติดตั้งระบบไฟฟ้าสาธารณะมีความทั่วถึง ครอบคลุม					
๕.๓ การให้บริการมีคุณภาพ (ประชาชนได้รับความสะดวกในการสัญจร ไป-มา และมีความปลอดภัยในชีวิตและทรัพย์สิน)					

หัวข้อประเมิน งานด้านการป้องกันและบรรเทาสาธารณภัย	ระดับความพึงพอใจในการบริการที่ได้รับ				
	พอใจ มาก (๕)	ค่อนข้าง พอใจ (๔)	เฉยๆ (๓)	ไม่ค่อย พอใจ (๒)	ไม่พอใจ (๑)
๑. ด้านกระบวนการ / ขั้นตอนการให้บริการของหน่วยงาน					
๑.๑ มีการปรับลดขั้นตอน วิธีการทำงานให้เป็นระบบและมีมาตรฐาน					
๑.๒ ระยะเวลาการให้บริการมีความเหมาะสม รวดเร็ว ทันเวลา					
๑.๓ ความเป็นธรรมของขั้นตอน วิธีการให้บริการ (เรียงลำดับก่อนหลัง มีความเสมอภาคเท่าเทียมกัน)					
๑.๔ การรับแจ้งข้อมูลข่าวสารรวดเร็ว ฉับไว และชัดเจน					
๑.๕ เปิดโอกาสให้ประชาชนแสดงความคิดเห็น / ข้อเสนอแนะ					
๒. ด้านช่องทางในการให้บริการ					
๒.๑ มีช่องทางการติดต่อที่หลากหลาย (ตนเอง / โทรศัพท์ / เว็บไซต์/สื่อออนไลน์ต่างๆ)					
๒.๒ มีการประชาสัมพันธ์กิจกรรมผ่านเสียงตามสายประจำหมู่บ้าน					
๒.๓ มีการให้บริการนอกสถานที่/นอกเวลาราชการ/วันหยุดราชการ อย่างเป็นระบบและรวดเร็ว					
๓. ด้านเจ้าหน้าที่ / บุคลากรผู้ให้บริการ					
๓.๑ ให้คำแนะนำและตอบข้อซักถามอย่างชัดเจน					
๓.๒ ให้บริการด้วยความสะดวก รวดเร็ว					
๓.๓ ดูแลเอาใจใส่ กระตือรือร้น เต็มใจให้บริการ					
๓.๔ ให้บริการด้วยความสุภาพ เป็นมิตร					
๓.๕ เจ้าหน้าที่มีทักษะ ความรู้ความสามารถในเรื่องที่ปฏิบัติเป็น อย่างดี					
๔. ด้านสิ่งอำนวยความสะดวก					
๔.๑ จัดให้มีการประชาสัมพันธ์ช่องทางการรับแจ้งและประสานงาน เหตุสาธารณภัยในทุกชุมชน					
๔.๒ รถให้บริการและบรรเทาสาธารณภัย มีลักษณะใหม่และอยู่ใน สภาพการณ์ที่ใช้งานได้ดี					
๔.๓ “ความพร้อมพอ” ของอุปกรณ์ / เครื่องมือที่ใช้ในการให้บริการ					
๔.๔ “มาตรฐานและความทันสมัย” ของอุปกรณ์ / เครื่องมือ ในการ ให้บริการ					
๔.๕ มีสื่อ/เอกสาร/แผ่นพับ ให้ผู้มารับบริการได้รับความรู้และทำ ความเข้าใจ					

ตอนที่ ๓ ระดับความพึงพอใจของประชาชนในการรับบริการของเทศบาลตำบลสบปราบ (ต่อ)

๖

หัวข้อประเมิน งานด้านการป้องกันและบรรเทาสาธารณภัย	ระดับความพึงพอใจในการบริการที่ได้รับ				
	พอใจ มาก (๕)	ค่อนข้าง พอใจ (๔)	เฉยๆ (๓)	ไม่ค่อย พอใจ (๒)	ไม่พอใจ (๑)
๕. ด้านคุณภาพการให้บริการ					
๕.๑ ระบบให้บริการด้านการป้องกันและบรรเทาสาธารณภัยในพื้นที่ได้รับการปรับปรุง พัฒนาให้มีประสิทธิภาพและคุ้มค่าในเชิงภารกิจของเทศบาลตำบลสบปราบมากยิ่งขึ้น					
๕.๒ ระบบให้บริการด้านการป้องกันและบรรเทาสาธารณภัยสามารถตอบสนองปัญหาและความต้องการของประชาชนที่ได้รับเดือดร้อน มีความครอบคลุม ทัวถึงและเพียงพอเช่น ภัยแล้ง , วิกฤตภัย อุทกภัย ฯลฯ เป็นต้น					
๕.๓ เทศบาลตำบลสบปราบยึดการบริหารงานแบบบูรณาการ มีผลลัพธ์ที่เกิดขึ้นจากการปฏิบัติงานที่สามารถแก้ปัญหาและตอบสนองปัญหาและความต้องการของประชาชนในพื้นที่ในด้านการให้บริการด้านการป้องกันและบรรเทาสาธารณภัย					
๕.๔ เกิดความสัมพันธ์อันดีและความร่วมมือที่ดีระหว่างเทศบาลตำบลสบปราบกับภาคีเครือข่าย และประชาชนในพื้นที่					

ตอนที่ ๓ ระดับความพึงพอใจของประชาชนในการรับบริการของเทศบาลตำบลสบปราบ (ต่อ)

หัวข้อประเมิน งานด้านบริหารจัดการโรงเรียนท้องถิ่น	ระดับความพึงพอใจในการบริการที่ได้รับ				
	พอใจ มาก (๕)	ค่อนข้าง พอใจ (๔)	เฉยๆ (๓)	ไม่ค่อย พอใจ (๒)	ไม่ พอใจ (๑)
๑. ด้านกระบวนการ / ขั้นตอนการให้บริการของหน่วยงาน					
๑.๑ หลักสูตรการจัดการเรียนการสอนตรงตามความต้องการของผู้เรียน					
๑.๒ มีการจัดการเรียนการสอนให้ผู้เรียนมีพัฒนาการ ความรู้ ทักษะ เป็นไปอย่างหลากหลายและให้มีการเรียนรู้จากการปฏิบัติจริง					
๑.๓ เปิดโอกาสให้มีการจัดการเรียนการสอนแบบมีส่วนร่วม อาศัยภูมิปัญญาของท้องถิ่น (สังคม, ศิลปะและวัฒนธรรม, อาชีพ)					
๑.๔ มีการจัดการศึกษาโดยเน้นคุณธรรม ซื่อสัตย์ สุจริต อดทน มีระเบียบวินัย ภูมิใจในความเป็นท้องถิ่นของตน					
๑.๕ ให้ความสำคัญกับผู้เรียนที่ต้องจัดประสบการณ์อย่างหลากหลายให้สอดคล้องและเหมาะสมกับผู้เรียน					
๑.๖ มีการจัดสร้างเครือข่ายและการมีส่วนร่วมของชุมชนในการจัดการเรียนการสอน					
๑.๗ เปิดโอกาสให้ผู้ปกครองมีส่วนร่วมในการจัดการศึกษา สามารถแสดงความคิดเห็นและร่วมให้ข้อเสนอแนะได้					

หัวข้อประเมิน งานด้านบริหารจัดการโรงเรียนท้องถิ่น	ระดับความพึงพอใจในการบริการที่ได้รับ				
	พอใจ มาก (๕)	ค่อนข้าง พอใจ (๔)	เฉยๆ (๓)	ไม่ค่อย พอใจ (๒)	ไม่ พอใจ (๑)
๒. ด้านช่องทางในการให้บริการ					
๒.๑ มีช่องทางการติดต่อที่หลากหลาย (ตนเอง / โทรศัพท์ / สื่อออนไลน์ต่างๆ)					
๒.๒ มีการประชาสัมพันธ์กิจกรรมต่างๆผ่านหอกระจายข่าวหรือเสียงตามสายประจำหมู่บ้าน					
๒.๓ มีการให้บริการ เยี่ยมบ้าน แนะนำ ช่วยเหลือ ทั้งในเวลาราชการ/นอกเวลาราชการ/วันหยุดราชการอย่างเป็นระบบ					
๓. ด้านเจ้าหน้าที่ / บุคลากรผู้ให้บริการ					
๓.๑ เป็นผู้มีความรู้ความสามารถ เพิ่มพูนความรู้เกี่ยวกับงานในหน้าที่อย่างต่อเนื่อง					
๓.๒ ให้คำแนะนำและตอบข้อซักถามอย่างชัดเจน					
๓.๓ ให้บริการด้วยความสะอาด รวดเร็ว มีความสุภาพ เป็นมิตร					
๓.๔ มีการแต่งกายที่สุภาพและมีบุคลิกภาพที่เหมาะสม					
๓.๕ ดูแลเอาใจใส่ กระตือรือร้น เต็มใจให้บริการ					
๓.๖ มีจำนวนครูผู้ดูแลเพียงพอต่อการจัดการเรียนการสอน					
๔. ด้านสิ่งอำนวยความสะดวก					
๔.๑ ความเพียงพอของสิ่งอำนวยความสะดวก เช่น ที่จอดรถ ห้องน้ำ ที่นั่งสำหรับผู้มารับบริการและจุดบริการน้ำดื่มที่สะอาด					
๔.๒ อาคารสถานที่อยู่ในสภาพแวดล้อมที่ดี สะอาด อากาศร่มรื่น ปลอดภัย มีความเป็นระเบียบสวยงาม และปลอดภัย					
๔.๓ มีป้ายข้อความบอกจุดรับบริการ สะดวกต่อการติดต่อ					
๔.๔ วัสดุ, อุปกรณ์ที่ใช้ประกอบการจัดการเรียนการสอนมีเพียงพอ					
๔.๕ สื่อและเทคโนโลยีเพื่อการศึกษา คอมพิวเตอร์, อินเทอร์เน็ต มีอย่างเพียงพอและมีคุณภาพ					
๔.๖ มีสื่อ/เอกสาร/แผ่นพับ ให้ผู้มารับบริการได้รับความรู้และทำความเข้าใจ					
๕. ด้านคุณภาพการให้บริการ					
๕.๑ ระบบให้บริการด้านการบริหารจัดการโรงเรียนท้องถิ่นได้รับการปรับปรุง พัฒนาให้มีประสิทธิภาพและคุ้มค่าในเชิงภารกิจของเทศบาลตำบลสบปราบมากยิ่งขึ้น					
๕.๒ ผู้รับบริการในเขตเทศบาลตำบลสบปราบ ได้รับการพัฒนาอย่างทั่วถึงถูกต้องเหมาะสม ทั้งด้านสังคม สติปัญญา อย่างมีคุณภาพ					
๕.๓ หลักสูตรการจัดการเรียนการสอนมีการให้บริการครอบคลุมเหมาะสม ตรงตามความต้องการของผู้เรียน					

